ESTABLISHED 1872, NO. 20238 THE SHUN PAO SHANGHAI, FRIDAY JULY 26, 1929.

# 申報

中華民國十八年
七月二十六日 星期五
外埠四張半 本埠另加增刊一張半
今天本報售大洋四分
第二萬零二百三十八號


商務印書館發售

中西文具

▲筆墨硯池 ▲鉛筆橡皮 ▲石筆粉筆 ▲不碎石板 ▲蠟筆顏料
▲各色墨水 ▲墨汁膠水 ▲打印水盒 ▲鋼筆尖 ▲黑板布
▲算盤規尺 ▲書包紙夾 ▲信箋信封 ▲各種抄簿
印贈目錄

# 中華書局出版

## 國民政府 大學院 教育部 審定書一覽表

【小學校初級用】

| 書名 | 執照 | 冊數 | 定價 |
|---|---|---|---|
| 新中華初級三民主義課本 | (大學院執照第六十六號) | 全四冊 | 各六分 |
| 新中華初級國語讀本 | (教育部執照第一號) | 全八冊 | 前四冊各一角 後四冊各一角二分 |
| 新中華初級算術課本 | (教育部執照第六號) | 全八冊 | 各一角 |
| 新小學初級國語讀本 | (大學院執照第四十九號) | 全八冊 | 一至四各一角二 五至八各一角二 |
| 新小學初級國語文學讀本 | (大學院執照第四十二號) | 全八冊 | 一至六各一角 七八冊各角半 |
| 新小學初級公民課本 | (大學院執照第八號) | 全八冊 | 各六分 |
| 新小學初級社會課本 | (教育部執照第二號) | 全八冊 | 各八分 |

【小學校高級用】

| 書名 | 執照 | 冊數 | 定價 |
|---|---|---|---|
| 新中華高級三民主義課本 | (大學院執照第五十四號) | 全四冊 | 各六分 |
| 新中華高級算術課本 | (教育部執照第七號) | 全四冊 | 各一角 |
| 新中華高級國語讀本 | (大學院執照第五十八號) | 全四冊 | 各一角二分 |
| 新中華高級歷史課本 | (大學院執照第八十五號) | 全四冊 | 各八分 |
| 新小學高級公民課本 | (大學院執照第四十號) | 全四冊 | 各六分 |
| 新小學高級國語讀本 | (大學院執照第四十三號) | 全四冊 | 各一角二分 |
| 新小學高級歷史課本 | (大學院執照第四十一號) | 全四冊 | 各八分 |
| 新小學高級地理課本 | (大學院執照第四十四號) | 全四冊 | 各八分 |
| 新小學高級衛生課本 | (大學院執照第四十五號) | 全四冊 | 各六分 |
| 新小學高級農業課本 | (大學院執照第二十七號) | 全四冊 | 各一角 |

【中等學校用】

| 書名 | 執照 | 冊數 | 定價 |
|---|---|---|---|
| 新中學初級本國歷史 | (大學院執照第十八號) | 全二冊 | 各六角 |
| 新中學高級古文讀本 | (大學院執照第七十一號) | 全三冊 | 各六角 |
| 新中學初級英語讀本 | (教育部執照第二十一號) | 全三冊 | 各六角 |
| 新中學高級英語讀本 | (教育部執照第三號) | 全一冊 | 一元二角 |
| 新中學算術 | (教育部執照第十七號) | 全一冊 | 一元二角 |
| 新中學植物學 | (大學院執照第七十二號) | 全一冊 | 八角 |
| 新中學初級圖畫課本 | (大學院執照第七十號) | 全四冊 | 各四角 |
| 新師範小學組織及行政 | (教育部執照第五號) | 全一冊 | 七角 |
| 新師範各科教學法 | (教育部執照第十六號) | 全一冊 | 九角 |
| 新師範(講習科)國文 | (教育部執照第十五號) | 全二冊 | 各二角半 |
| 中等農學通論 | (大學院執照第二十五號) | 全一冊 | 四角 |
| 中等土壤學 | (大學院執照第二十九號) | 全一冊 | 三角半 |
| 中等植物育種學 | (大學院執照第二十三號) | 全一冊 | 七角 |
| 中等林學大意 | (大學院執照第二十八號) | 全一冊 | 三角半 |
| 中等肥料學 | (大學院執照第三十一號) | 全一冊 | 二角半 |
| 中等農藝化學 | (大學院執照第二十四號) | 全一冊 | 二角 |
| 中等農具學 | (大學院執照第三十號) | 全一冊 | 三角半 |
| 中等農業經濟學 | (大學院執照第三十二號) | 全一冊 | 三角半 |
| 中等農產製造學 | (大學院執照第二十六號) | 全一冊 | 五角 |
| 中等養蠶法 | (大學院執照第八十九號) | 全一冊 | 三角半 |
| 中等棉作學 | (大學院執照第九十號) | 全一冊 | 二角半 |
| 中等作物學 | (大學院執照第九十三號) | 全一冊 | 三角半 |
| 中等蔬菜園藝學 | (大學院執照第九十四號) | 全一冊 | 四角 |

(十八年七月止)

(己107)



## 東方雜誌

第二十六卷 第九號

▼中國農民經濟的困難和補救……張鏡予
▼美帝國主義的外交政策(比利時通信)……章淵若
▼日本之人口問題……黃廢千
▼詩書時代的社會變革與其思想上的反映(續)……杜衍
▼生命的起源和生物的演進在化學上的概念……孫君立

新語林
高爾基訪問記……朔一
耶路撒冷之吟的厄運……頌華
蘇俄的官僚教育家盧那卻爾斯基……哲生
遠東中的世界最大富豪……大宇
德國方面人造橡皮的發明……大宇

世界論壇
捷克斯洛伐克的農業救濟
德國的農業與農業發展之關係
日本農學應用與農業問題
美國科學的農業問題
美國的農民問題

圖畫
日俄協議侵略中東鐵路……頌華
俄商與遼寧取締華僑的新例……育幹
賠款問題的近狀……育幹
比利時民族的紀念……

插圖
國軍接防濟南撮影 濟南日軍之撤退 濟南刦痕(共二十六幅)

在貴州道上(小說)……蹇先艾
錯過了的姻緣(小說)(英國哈代著)……顧仲彝譯
中日交涉重要文件(附錄)
(定價)每半月一冊一角二分半全年連郵費三元

商務印書館發行



## 大中華百合影片公司招請男女職員演員

(一)演員 本公司現需添聘重要男女演員多位。不論有無銀幕經驗。凡有志者。請先將本人照片略歷技能身高體重等投書上海仁記路三十五號本公司總管理處演員徵求部。合則函約面晤。不合原件奉還。凡有下列體格者。尤為本公司所急需(男)身高英尺五尺五寸以上。體重一百三十磅以上。薪金每月由二十元至一百元(女)身高英尺四尺五寸以上。體重一百磅以上。薪金每月由二十元至二百元。(二)職員 本公司現因擴充營業。需添請發行員及書記各數位。凡合於下列之資格而願應聘者。請將本人年齡籍貫及略歷等。先致函上海仁記路三十五號本公司總管理處職員徵求部。合則函約面洽。不合恕不作覆。倘有不先投函。逕來接洽者。概不招待(男)曾受高等教育。熟悉商務情形。或曾經辦理影戲院或影戲事業。富有經驗者。(女)曾受中等教育。文理清通。字體挺秀。而品行端正者。一經錄用。月薪從豐。

大中華百合影片有限公司啓

(廣A 3025)



## 南京五洲藥房

新屋擇於國曆七月一日落成紀念

正式開幕大廉價 星期三

本藥房運售歐美各國原料藥材海陸軍營醫院紅十字會一切醫療藥品內外科各種器械發行人造自來血樹皮丸月月紅等經驗家用良藥婦女化妝香品固本肥皂亞林防疫臭水夏令衛生要藥配製各國醫師處方一律廉價發售如蒙賜顧竭誠歡迎

南京坊口大街五洲大藥房謹啓 (電話)一八九五



## 鑄豐 中華 益豐 兆豐 四廠第二次聯合公告

敝廠等自舊曆六月十一日在申新兩報公佈廉售後承各界紛紛前來批購無任感謝惟前佈辦法各界間有未明特再聲明如下(一)注意項下各條均保自七月初一日起實行(二)以前各廠間有與各界有大宗交易者訂立折扣回佣及各種優待辦法自六月十一日起一律廢除特此公告尚希鑒察

(A4940)



## 爵祿飯店 二週紀念 優待顧客 房間一律七折

紀念期內 房間價目由一元四角起至七元止 誠滬上旅社中別開生面

本飯店面臨跑馬廳空氣新鮮設備完全交通便利早蒙顧客稱許毋待贅述茲屆二週紀念為精益求精起見特闢中小房間以應惠顧之需要並於全部房間大加刷新悉以美術佈生為佈置藉增顧客之興趣至何感之週到中西菜之適口價廉物美並皆臻妙如荷賜顧方知不謬



## 王美玉香煙

價廉物美 人人愛吸

上海福昌烟公司出品

## 中國寶丹

夏令衛生，極應注意，一旦事起倉猝，急不及防，危險孰甚？寶丹完全國產，治療一切時疫症，十分有效，人人宜備，平安無恙。

每包一角半

上海中法藥房總經理 全國分行及各藥房均有出售

# 西湖博覽會有獎游券獎金保管委員會通告第一號

茲據西湖博覽會送到第一期有獎游券獎金洋二十萬元業由本會點收無誤並由本會分存上海中國銀行及杭州浙江地方銀行各五萬元上海鹽業銀行十萬元專款存儲特此通告

西湖博覽會有獎游券獎金保管委員會委員 虞洽卿 徐新六 吳蘊齋 楊敦甫 秦潤卿 王祖耀 成勳 沈維楨 宓福衡 胡孟嘉 陳蔗青 林康侯 徐寄廎 金百順 葛爾馨 王錫榮 徐行恭

# 西湖博覽會特種長期有獎遊券

第一期

## 六天後開獎

每張售洋十元 分作四條每條二元五角 持券參觀本會各館所及乘坐杭州市公路局汽車一律免費 並有能得獎金十萬元之希望 購者從速

## 各地售券處

杭州 本會總辦事處 裏西湖

鎮江 瑞康 日新街

蕪湖 本券發行所 陡門巷十七號

天津 萬寶源 天津銀行公會 法租界二十四號路

漢口 總商會 銀行公會

南昌 廣吉祥 洗馬池

南京 總發行分所 花牌樓新旅館 銷售處 萬利源 泰祥紅 狀元 大昌 豐利 聚和 鴻大 寶源 鉅源 億源 下關北安里內 三山街口 貢院街 花牌樓 貢院西街 內橋 貢院街口 東牌樓 南門大街 貢院西街口

## 本埠

大世界 上海日夜銀行 大成 久記東 蜀商人參銀耳公司 南同昌祥 新公和祥 大發元 大利元湧記 大利元 善榮 源利 江南大旅社 公和泰 恒豐裕 永順祥 愼昌 動和 恒生祥 全昌 萬利源 振華 恒泰 義興 恒昌 盈大祥 廣昌 全大生 老大生 乾萬 南泰 萬昌 寶山 中興 日瑞東 陳餘順 老豐留聲廠 和泰 餘泰 福永祥 寶昌興 順泰祥 萬和新 永和祥 泗一 華生 泰泰祥 協泰 同昌 福和泰義記 中華祥 裕和昇 孫豐泰 永生昌 萬裕 萬豐昌

愛多亞路 同上 大世界大門西首 同上 愛多亞路 帶鉤橋 愛多亞路大世界後面 三茅閣橋 三茅閣橋 鄭家木橋菜市街口 同上 愛多亞路一五八二號 愛多亞路 鄭家木橋 法租界八仙橋 法租界八仙橋小菜場西首 法租界霞飛路巡捕房南轉角 法大馬路共和舞台 民國路 法大馬路 法大馬路 東新橋西 東新橋 法大馬路 太平橋 公館馬路大街 老北門 公館馬路 館山新路二一五 東自來火街 墳山路四四號 八仙橋 凱自爾路 霞飛路 貝底鎊路 巨籟達路 霞母院路 金神父路 金神父路 霞飛路 徐家匯路 徐家匯路 徐家匯路 徐家匯 東新橋 雲南路 六馬路 西新橋 雲南路 雲南路 鄭家木橋 正豐街 湖北路 湖北路

得興昌 祥大生裕 乾豐生 春大發 德發祥 恒豐成 德三 鼎康 萬豐昌 震康生 瑞昌和 同大昌 鴻康祥 百大會 永其寶記 鴻康 協興祥 益泰 順泰旅社 香賓 協豐祥 恒康 恒生 聚信 唐豐康 大豐 同源 順泰 大昌 新記 蜀園煙號 同泰永 晉隆和 益泰昌 增泰 恒茂祥 茂和生 昌新 四五 泰東 福祥 德恒 志大 陳一泰 同恒記 正康隆 裕豐祥 元中 葉日飯店 大昌 大方 陳生 長泰 乾利 廣和祥 公同 北和 增祥 新德祥 謙泰 大通 永盛綢緞局 新和 福茂 天豐 乾泰 萬昌 老開 元豐 同和 升茂 德大 方興 恒泰 同康 萬和 永豐 順記 源泰 德和 同豐 萬泰 商品 萬泰陳列所

六馬路 湖北路 愛多亞路 帶鉤橋 帶鉤橋 五馬路 棋盤街 三馬路 湖北路 三馬路 雲南路 山西路 雲南路 廣西路 雲南路 雲南路 雲南路 五馬路 廣西路 西新橋 廣西路 西新橋 廣西路 大馬路 拋球場 二馬路 大新街 大新街 二馬路 南京路 三馬路 勞合路 浙江路 南京路 南京路 四馬路 四馬路 英租界 英租界 河南路 派克路 派克路 愛文義路 四馬路 麥根路 新閘路 新閘路 成都路 新閘路 愛文義路 白克路 新閘路 麥根路 浙江路 盆湯弄 北京路 三茅閣橋 三馬路 三馬路 北新橋 東新橋 六馬路 六馬路 三馬路 寧波路 北西藏路 湖州路 福州路 海寧路 福州路 北京路 北京路 河南路 天后宮 閘北 北四川路

## 西湖博覽會駐滬辦事處

上海北京路一百二十號四樓 電話一四六二六

中國旅行社 協和 泰記 德大生 潤大 萬源 同順 同利 恒太 順泰 張永 同豐 逸興 淼同 老瑞 公天 逢康 新和 信泰 源泰 增豐 廣興 泰森 老森 永泰 鼎豐 泰昌 成裕 老同 協和 鑫泰 泰源 周一 同利 永泰 九大 同茂 順元 順泰 萬大 同太 鄭大 藻昌 生大 元泰 德萬 老恒 裕興 源泰 張大 老生 新同 杭昌 仁昌 勤和 通興 泰成 潤大 德裕 同大 生新 乾和 三裕 永泰 大陽 三興 復生 德隆 德興 萬泰 巽興 榮和 聚鑫 裕和 大春 元昌 義增 萃成 同泰 三泰 德和 惠隆 九祥 同慶 萬寶 悅新 昇昌 南永 德大 北新

四川路 天后宮橋 恒豐路橋 恒豐路橋 恒豐路橋 恒豐路橋 開封路 沈家灣 虹江路 北四川路 北四川路 北四川路 北四川路 北四川路 天同路 胡家木橋 物華路 虹鎮路 新閘路 新閘路 大通路 北四川路 北四川路 北四川路 虹山路 戈登路 恒豐路 寶山路 同上 同上 寶興路 恒豐路 大統路 沈家灣 北四川路 恒豐路 太陽廟路 東西華德路 東西華德路 東華德路 虹口 百老匯路 東楊樹浦 東楊樹浦 楊樹浦 楊樹浦 引翔港 引翔港 華德路 華德路 朝朋路 朝朋路 朝朋路 吳淞路 吳淞路 漢璧禮路 海寧路 文監師路 北河南路 西華德路 西安路 東西華德路 東漢璧禮路 東漢璧禮路 東有恒路 虹口塘山路 朝朋路 朝朋路 東楊樹浦 楊樹浦路 楊樹浦 楊樹浦 平涼路 新興路 嘉興路 百老匯路 西華德路 周家嘴路 東西華德路 外虹橋 提籃橋 閔行路 新北門 共舞台 海甯路 寶山路 虬江路 美租界

德昌 震巽和 坤巽和 四豐泰 祥裕興 振興和 生昌 泰和新 乾昌 永和 銀泰 榮興 裕慶 開泰 裕豐 新茂 裕昌 萬永 彩昌 新福 天成 永豐 成康 遠泰 源德 老坤 乾成 彩和 恒和 恒中 善和 和成 福長 王德 成源 三祥 郭生 義昌 保昌 震豐 誠興 立泰 南東 永利 永康 義大 德昌 梁東 東華 美利 善利 天源 同興 廣泰 天福 保大 寶彰 生和 樂崇 毛昌 鼎生 聚和 生大 立大 瑞祥 大和 天泰 久盛 協興 振久 振昌 恒昌 日昶 萃昌 開興 源隆 鼎昌 協除 大有 盈泰 震昌 勝豐 勳泰 聚中央 久昌 勝成 王成東 裕康 百勝 寶豐 泰昌

淞浦路沈家灣 楊樹浦公大對過 楊樹浦橋下 楊樹浦橋下 楊樹浦橋下 楊樹浦直 新北門 永安街 新開和 老北門民國路 方浜橋七九 董家渡 十六舖念一號 關橋 老北門外口 小東門 小東門 大東門 大東門 陳士安街侯家浜口 廟前街官驛橋 廟前街縣基路 老縣前街一基路 裕興四六號口 小東門大街八四號 小東門大街八八號 老北門三二街四號 老北門四來街口 老北門紫來街口 四牌樓 火車站後面 縣橋 縣西門 小巡道街姚家弄口 東南門 小中華路 中華路 中華里 滿里橋 魚行橋 太平街 虹橋 盤嘉路 十六舖 十六舖 十六舖 小東門 新開河 河化門 老西門 老西門 老西門 老西門 老西門 半淞園 小西門 小西門 大南門 城內廟前街 城內虹橋外馬路四四號 十六舖 十六舖 十六舖 十六舖 十六舖 大達碼頭 大達碼頭 大達碼頭 大馬路 襄馬路 裏馬路 關橋 關橋 板橋 外馬路 外關 付行弄 付行弄 新北門 城隍廟 福佑門 五馬路 新北門 寶興路 寶興路 白克路 南京路 新閘路 老垃圾橋

A戊8021

# 西湖博覽會通告第三十號

爲通告事案查本會各館所參觀時間原定每日上午八時起至下午八時止現值夏令氣候炎熱爲便利游人起見茲定自七月二十四日起各館所參觀時間改爲每日上午八時起至十二時止下午四時起至十時止除令行各館所遵照辦理外特此通告

A戊3692

# 上海特別市國民救國會公告

爲公告事案奉上海特別市黨部執行委員會訓令第一五〇號內開爲令遵事前日會所扣貨物茲經本會決議除外國商家之貨應予保存外其他劣貨一律充公標賣惟內中如有誤扣情事應令救國會登報通告限於登報日起一星期內帶同確實證據赴救國會聲明以憑核辦過期即予標賣等語在案除標賣劣貨另組委員會負責辦理外合行令仰該會即日登報通告爲要切切此令等因奉此凡貨主如有質詢或不服等情希即於一星期內向審查委員會報告過期概不受理即行標賣特此公告

A戊3648

# 討逆軍第六路兵工建設委員會徵求安徽革命先烈遺事啓事

敬啓者敝會在蚌埠建設安徽革命先烈公園一所內設紀念館勒碑建塔以紀念安徽革命諸先烈溯自清末以來皖中志士爲革命犧牲者不知凡幾諸先烈中勳業彪炳功績昭著者其事蹟自不難稽求然或有瑰奇之士黨中先進因捐軀過早事業未彰遂致姓名湮沒而不傳者勢所難免因特登報徵求凡以安徽革命先烈之遺事相告者無任歡迎發幽德之潛光慰英魂於泉壤匪特本會之幸亦革命史秩之榮也特此謹白 來件請寄安徽蚌埠先烈公園討逆軍第六路兵工建設委員會楊逆東收可也

# 隴海鐵路開行徐鄭間特別快車廣告

逕啟者本路徐州至鄭州間自本年七月二十三日起開行特別快車每星期三次星期二四六下午十一時半由徐州開翌日下午一時半到鄭州星期日三五上午七時由鄭州開本日下午九時到徐州與平浦平漢兩特別快車均相銜接所有各項免票半價票及軍用票概不適用至詳細時刻表請函本路車務處索閱可也特此廣告 隴海鐵路管理局啟

A戊2922

# 財政部布告

爲布告事查民國十八年裁兵公債第一次還本抽籤業於七月十日在上海銀行公會執行所有中籤號碼係第一一號第二四號第三四號第七五號第八九號等五號凡持有裁兵公債票其票面號碼末兩位與前列號數相同者均爲第一次中籤債票統計債票三萬零九百張合銀元二百五十萬元茲定於七月三十一日起由中央中國交通三銀行開始付款無論何地一律支付現洋以三年爲期滿即作廢恐未周知特此布告

A戊2984

# 上海特別市社會公安局佈告

第四九號

爲佈告事查本特別市卜筮星相登記章程業經市政府第一五〇號指令核准施行等因奉此合亟布告市內凡以卜筮星相爲業者自七月廿五日起限三個月內一律遵章向本公安局登記切勿觀望自誤特此佈告

附上海特別市卜筮星相登記章程

第一條 凡在本特別市區內以卜筮星相爲業者無論自設館或懸牌旅店及游行售藝均須一律向公安局所屬區所請求登記

第二條 請求登記時先領取登記表依式填記三份并附繳本人半身照片四張

第三條 ……

第四條 請求登記時須隨身攜帶以備警察詢查

第五條 登記後不得再收學徒

第六條 ……

第九條 已登記之卜筮星相於一年內改營他業……

第十條 ……

第十二條 ……

第十三條 ……

第十四條 ……本章程自公布之日施行

# 上海特別市工務局埋設全家菴路寶安路溝管重行招工投標通告

第五六號

查埋設全家菴路寶安路溝管工程前因投標價不合當場宣布無效茲特重行招標有意承辦者可於本月二十三日起親至南市毛家衖本局領取圖樣章程等件（每全份仍收費五元）照章投標准於本月二十六日在局當衆開標特此通告

A戊2965

# 廣州市政府合署徵求圖案廣告

本局現正籌建市政府合署擬徵求能表現我國固有美術觀念之圖則及工程計算表如欲應徵者請到本局取閱地圖及徵求條例由登報日起限於三個月內將應徵圖表呈候審查委員會採擇頭獎三千元二獎一千元三獎五百元此佈

廣州市工務局啓

# 中國紅十字會籌振處謹謝

外埠寶塔捐 第三次 七月十六日起至二十二日止

鄧德揚 唐繡生 鍾敬安 曹林揚 覺民 丁蔭伯 張大璽 王子占 全椒 陳振麟 諸積記 梁沐庵 李文彬 陳達寶 馬仰超 蘭記 委員長李國杰 王任江 紹墀 謹謝

# 中國紅十字會籌振處謹謝

寶塔捐第十八次 陝甘豫晉振災

# 中國紅十字會籌振處謹謝

陝甘豫晉振災 迦萊先生 朱周女士 各二百元 董保蓀君 玄槐氏 各一百元

A戊

# 大東門內肇嘉路寶祥里滬南神州醫院敬謝諸大善士

院董陳炳謙先生助洋五十元 不顯君助洋五十元

院長黃涵之 余伯陶 毛子堅 同啓

A戊3046

# 振災委員會駐滬辦事處經收賑款第六次報告

自七月一日起至十五日止

炳記指助豫陝甘洋五百元又指助晉冀察綏洋五百元 大阪中華總商會暨南北幫公所及從善會樂善會等各團體演劇助賑指捐豫陝甘日金一千六百三十九元四角合洋一千六百九十元零一角 上海舞台全體職員指助豫陝甘洋四十八元 車輔臣君指助陝甘二省洋五十元 周亨泰君周亨康君各捐洋五十元 李王氏捐洋二十元 包振華君捐洋十元 湖北陽新縣泰記布號 泰生衣莊 皖南退思氏指助甘肅三戶各捐洋十元

除解振災委員會彙交各災區散放外特此登報鳴謝

0503 戊A

# 爲驗票事通告淮南湘鄂西皖四岸票主公鑒

[illegible]

A戊3695

# 招商局船期

江靖快輪准於七月念六晚 陰曆六月二十 星期五晚 開往長江各埠

新江天快輪准於七月念七日 陰歷六月念一日 星期六下午五時 開往寗波普陀

遇順快輪准於七月二十八早 陰歷六月念二日 星期日上午 開往溫州

# 大華輪船特別通告

國曆本月二十七日星期六本輪客位因被海關等四團體旅行普陀全部包去故不再另售搭客惟貨物照常裝載此告 平安公司啟

# 海關總會稅專同學會 精武體育會友聲旅行團 乘大華輪船旅行普陀通告

大華輪船准於本月二十七日星期六下午四時半正由十六鋪大達碼頭開往普陀望諸團員准時到船過時不候特此通告 戊A3040

# 民智書局有限公司發給股票通告

本公司准於八月一日起發給股票及十七年底止以前股息請各股東屆時隨帶本公司臨時收據到上海河南路本公司換取正式股票除星期日休息外每日上午十時至十二時下午一時至四時除另函通知外特此登報通告

# 前鋒週刊第八期出版

要目

時事撮評 1日人拆毀北陵路案（青） 2中大六屆中校易長風潮（珊） 3對於無錫最近黨務糾紛的觀察（青）

什麼是心理革命？……趙劍華

戰爭與中國社會（續）……向榮

也論宣傳工作的實際問題……房晶

凡爾賽條約後的協約國和土耳其……襄譯

編輯及發行 中國國民黨江蘇省執行委員會宣傳部

代售處 江蘇各縣黨部宣傳部及各大書局

附告 凡各地黨部機關學校團體以蓋有各該黨部機關學校團體圖記爲憑函索本刊者每期附郵票一分預定亦照此價計算空函不復 戊A3012

# 知彼知己 百戰百勝

應付這嚴重的時局不可不讀

# 戰後世界各國之軍備

劉蔭堂著 實價六角

以上四……

1各國軍備的組織 2各國軍備的系統 3各國軍備的實力 4各國軍備的發展

上海四馬路 大東書局發行 各省分局均有出售

# 緊要問題

中東路問題發生正國民奮起衞國之時亦我民族復興之良機但如何對付俄國必先明瞭白俄赤俄侵華之歷史及痛史 本書詳載俄國侵略滿蒙之史及歷來中俄間之一切問題

# 俄羅斯侵略中國痛史

中俄陸地接壤○交通最早○因而交涉極繁○中東路問題發生○全國民衆莫不奮起對俄○但俄人侵略滿蒙之歷史及庹劉我邊陲之事實○頭緒紛紜○丁此外交緊急○民衆自當有澈底明瞭之必要○一覽此書○即可完全了解歷來中俄之外交關槃○俄人侵華之事實○及此次中俄交涉之遠因近果與結癥之所在○而得對俄抗侮禦侵之正確方法○全國人民允宜人手一編○茲爲外交緊急○本店同屬國民○矢頗犧牲供獻○特將本書特價發售○以應同胞需要○而盡國民天職○

文公直少將編

全書一册 定價八角

特價四角八分

寄費加一掛號另加六分

總發行所及外埠函購處 上海南京路巡捕房西首德裕里三街 新光書局

本埠分售處 四馬路羣衆圖書公司 望平街左右上海書局 大星書局

特約經售處 共和書局 大東書局 會文堂 商報館 江東書局 各大書局 南京 漢口 廣東 天津 天津 全國

# 全國美術展覽會特刊預約發行

全國美術展覽會出品經美展會會員審査選定特品多件印爲特刋計分今古二大册今册計爲今人作品分書畫金石彫塑美術工藝攝影各門古册爲唐宋元明清古人書畫及近人遺作與參考品計國刋作品印刷精美裝璜用本國綢面每部兩册定價實洋廿元預約每部拾二元先付六元向逕釜書局有正書局大東書局取收條爲憑九月底出版時再付六元取書不誤 正藝社啟事 A乙（53）

# 最近上海金融史 增改出版

永嘉徐寄廎編

本書於民國十五年初版發行海內外讀者甚夥頗受歡迎茲編者鑒於三數年來金融情形因政局之革新與財政之變遷所關甚鉅爰將半載之力增改再版共分十六章卅七節材料豐富記載確實留心上海金融事業者允宜先睹爲快全書都五百餘頁定價一元五角（代售處）上海棋盤街商務印書館總館北平天津漢口奉天廣州香港商務印書館分館上海香港路銀行週報社

# 恕訃不週

敬訃者 先嚴兆雄府君於民國十八年七月十七日卯時壽終於福州本宅距生於民國紀元前五十九年癸丑九月十六日享壽七十有七歲謹擇八月四日在南京毘盧寺設靈治喪哀此訃聞

孤哀子陳紹寬 啓鈞泣叩 孫琨林泣叩

喪居 福州臚雷陳宅 南京鹽倉橋陳寓

幕設南京毘盧寺

# 訃告

岑泰階先生岑旭階先生岑雲階先生岑堯階先生岑玉階先生之庶母岑川先生夫人劉滇生先生夫人之生母清封一品夫人岑唐太夫人痛於中華民國十八年七月二十三日申時壽終上海慕爾鳴路泰興里門牌第二百七十七號內寢二十五日巳時出殯暫厝蘇州會館謹擇於八月四日在新閘路清涼寺設奠特此訃告

慕爾鳴路泰興里岑宅治喪處謹啟 乙A4962

# 新新兄弟煙公司 大班牌 跳舞牌 舞女牌 香煙出品露佈

本公司應社會之需要特聘華僑技師採辦上等美國金黃煙葉改良製造跳舞牌香烟十支硬殼裝五十支鐵裝舞女牌香烟十支硬殼裝五十支鐵裝大班牌香烟十支硬殼裝五十支鐵裝即日出世如同業中出品有名稱相同者希於三日內攜帶物證前來聲明否則本公司認爲專權之商標此啟

總公司 在英租界大馬路五十六號

製造廠 在虹口東百老滙路鄧脫路

乙A8892

---

# 譚毅公律師代表馬相伯聲明

據敝當事人馬相伯君聲稱相敝律師李祖傳宜漢瑩王顧嵌代表馬陸氏對於松郡田房否認爲三房公產聲明一則殊爲乾異據藏房陸氏認松郡調洋屬房屋田畝保伊夫房小肩遺由設氏居住收租有年無異査松郡房屋田畝究竟爲三房公產抑爲任何個人私產業經相伯與馬驥違訴請交還財產案內狀請向長房調閱馬三畏堂老分家據及歷年長房代管公產賬目呈案核辦此項松郡房屋田畝爲公爲私應俟法庭調證裁判斷非空言所能主張前來委請登報聲明等情合亟據情代表聲明

事務所四川路一二二號 電話一一四四九 一一四四〇 庚A0432

# 姚希探律師代表恒興號主胥漢臣君駁覆李紀氏並警告李雲瑞啟事

據上開當事人聲稱去年間因焦李兩君之介紹聘任李雲瑞爲經理原期其忠實服務俾營業得以擴張詎料李君前在羅昌祥時宿逋纍纍竟欲以鄰爲壑而羅昌祥於陰歷端節停業且有扣抵貨款之議當時事未徵實且顧念李君信譽起見乃以李君名義派胡汪兩君赴各埠調查而蘇州之振泰昌及裕記兩家竟甚於羅昌祥之欠款拒絕蓋印同時復發現李君在蘇常各埠有私收客賬情事經再三懇求未予宣布於是由李君自願解約俾恒興不致捲入漩渦所有外欠亦由李君自行負責理直中間李君曾請求借款二千元以資料理但李君任職僅五閱月宕賬尙有七百餘元似此無饜之求礙難通過經婉辭卻李君初於是由李紀氏之表示感激乃前日報端忽有李紀氏登報警告情詞恍迷離顯係別有作用請爲駁覆

事務所北京路二百號四樓 電話一一九五二號 戊A3047

# 狄百克律師代表姚肇第等綢莊十六家懸賞拿緝立豐綢緞局經理毛永祥

立豐綢緞局經理毛永祥詐欺破產經敝當事人提起告訴後已奉法租界會審公廨出票拘提茲因毛永祥在逃未獲續奉廨諭准予懸賞緝拿爰特公告如能將毛永祥尋獲交案者當給予酬洋二百元此佈

事務所法租界朱葆三路廿六號 電話六五〇六八·六九·七〇

# 陳兆祺律師代表何順華女士啟事

頃據何順華女士聲稱本人幼失怙恃在民國十一年秋間因先兄聽信媒妁之言遽將本人與朱孔麟君訂婚其時本人年僅十歲原無同意能力依照法例訂婚須經當事人同意婚約本人誓不承認爲特委託貴律師代表登報聲明前項婚約無效並致函朱孔麟君聲明無效等情前來據此除致函朱孔麟君外特此代表聲明 戊A8503

# 陳奎棠律師代表順昌衣莊債權團啟事

案據順昌衣莊債權團代表方志華方耀庭兩君來稱天潼路第六十四號王純芝開設之順昌衣莊忽於舊歷六月十二日倒閉而王君亦避匿不見遂致債權人無着茲召集債權會議計到債權人裕經恒康惠餘等二十餘戶約計債額一萬餘元先行成立順昌衣莊債權團依法進行恐有一部分債權未曾加入難免喪失權利而人欠該莊之款項亦應照數收回委託貴律師代表登報以資結束等情前來爰特據情登報聲明如有未加入之部分債權統希於登報日起七日內持據來本事務所登記而人欠該莊款項亦請於七日內送至本事務所代收以資攤派此啟

事務所小西門口黃家闕路第一六三號 電話南市六九七號 丙A6994

# 潘承鍔律師代表東方飯店籌備處啟事

茲據東方飯店籌備處來稱本飯店建築工程大半就緒外洋定造電梯及鋼磁五金用具即將運滬所有一切籌備事宜在籌備處一項雖用人極多惟收者亦已齊備至於用人一層因恐魚目混珠已妥愼遴選定乃近聞有人在外招搖撞騙言本飯店已開始收取押櫃等語深恐有人誤會除飭查法辦外爲此聲明無論何事非在本籌備處由籌備員負責接洽不生効力此啟

東方飯店籌備處設於三馬路東方旅社 戊A4904

# 裘章律師代表周維新周曹氏和解聲明

茲據周維新周曹氏爲夫婦勃谿今經親友調解和好如初深恐親友懷疑請委代表登報聲明據此合代表登報聲明如右至希公鑒 十八年七月念六日

事務所江西路六十號 電話九六一二三 戊A8056

# 費席珍律師受任浦東湯永盛樹木行湯松林君常年法律顧問啟事

敝律師現受浦東陸家渡湯永盛樹木行湯松林君委任爲常年法律顧問嗣後如有人侵害該行營業或湯君信譽以及一切法益者本律師當盡依法保障之責此啟 乙A4893

# 范剛律師代表徐順卿徐金泉徐步雲徐達海君爲租地事再行通告仁昌公司陳少卿啟事

啟者爲承租敝當事人上邑廿三保十一圖亨字圩七百十三號地皮一事於日前登報以後即接陳君來函茲特再登報並限五日之內務將所欠租金如數交付並速另央妥保保證以後決不再違背合同永守所訂信約若再遲延不理當將租契作廢另作處分爲此代表答覆即請查照切勿遲延自悞此啟

民國十八年七月廿四日

事務所四川路七十二號六樓 電話一五八六九號 乙A4966

# 律師吳之屏爲證明華章和記造紙廠竟成造紙公司訂立補充合同啟事

緣華章和記造紙廠與竟成造紙公司於十七年十月十二日訂立包銷黃紙版合同曾發生訴訟現經調停了結除對於原訂合同仍繼續有效外特於十八年六月三十日雙方簽訂補充合同計列五條共同遵守由本律師簽名作證所有原訂包銷合同期內華章和記造紙廠之黃紙版出品統歸竟成造紙公司包銷依約決不售與第三者特再登報通告

# 律師裘章受任淞滬保衞團第三團第二隊法律顧問特此通告

事務所江西路六十號 電話九六一二三 乙A4960

# 律師陳瑞麐代表天豐號清理通告

茲據天豐號主孫梅生君聲稱前受時局影響營業失利自去年五月間停業料理不料於今人欠賬項奈均觀望不還欠人債務因亦無法理償延累已久能力已盡無法維持委託代表清理等情前來爲此代表登報通告與該號往來債權人於兩星期內持據前來登記同至債務人亦希於上列期內持款前來清償以憑核辦理除再定期函邀債權人共商議解決辦法合併預爲登報通告

本律師總事務所西門外救火會北首 乙A6503

# 李瀠啟事

鄙人前受中華滙業銀行聘任爲上海分行整理委員業將整理方案送交總管理處及理監事會審核辦理所任整理委員已向總管理處電辭奉准卸去職務特此通告 乙A4827

# 上海中華滙業銀行常任律師秦聯奎啟事

本律師受上海中華滙業銀行聘爲常年法律顧問所有該行一切法益本律師當爲依法保障特此公告 乙A4839

# 張德欽 張恩灝 律師代表日新行 震豐行 德泰行全體棧司脫離糖雜糧北貨業職工會聲明

茲據敝當事人日新行全體棧司馮瑞年李阿喜林德裕林生王德忠等及震豐行全體棧司邵根發方瑞祥劉阿文如林九劉祖香邵松金戴士財李鳴鄒陳元裔鄭王章等并德泰行全體棧司德財史富貴李士英徐智友鄭品惠等均聲稱棧司等均於上年九月間應時勢之需要加入糖雜糧北貨業職工會以圖改進不料入會以來目覩該會組織未善致勞資契約仍變方針對于設立工會原則不無矛盾且南北市北貨業共約四十餘家現查入會者僅有十九家不足全體半數足見不能發展力奉政令改組欣樂從但棧司等以安居樂業爲主故不願加入自願脫離糖雜糧北貨業職工會一切關係倘有發生意外等情與棧司等不涉等因委託本律師等代爲聲明

事務所四川路一四二號 電話一二九七三號 乙A4961

# 羅家衡律師代表任松亭警告永豐和股東杜選臣高輔臣啟事

茲據當事人任松亭來所聲稱自民國十六年秋月經杜選臣高輔臣韓永齋各股東商議在滬組織永豐和牛羊皮號並將各人認定股份繳集股款各事簽立合約因簽約時文昆山之股取消當經各股東公推松亭爲永豐和經理又由杜選臣推薦李吟秋管理銀錢賬目開幕半載營業尙稱發達嗣因各股東意見不一未遵合約担負本金使號內金融周轉不靈營業停止受巨大之虧耗蔵至陰曆二月底計每股虧銀二千四百九十四兩五錢六分三厘松亭因有經理之責曾抄算清册專函分送各股東核閱請按照股份繳足虧耗銀兩以清手續除韓君永齋照數繳清外杜選臣接得函告即避匿漢口高輔臣則早躱避無踪致各函件無法投遞松亭應繳之虧耗銀早已如數繳足所有天福欠號內銀三千三百七十五兩八錢九分三厘雖已訴諸法庭奈緩不濟急至號內欠國幣之款催取急如星火若再延不交付勢或發生訟事迫不已特請貴律師代表登報警告高輔臣杜選臣二君迅將永豐和號應派之虧耗銀兩如數交貴律師事務所代收俾得償還欠款以清手續否則即請貴律師依法訴追等情前來據此特登報警告高輔臣杜選臣二君於登報十日內將虧耗銀兩如數交本律師事務所以便轉交清理否則祇好依法進行幸勿自悞 乙A4950

# 王廷傑律師受任製造正興機器廠常年法律顧問通告

本律師已受任正興機器廠常年法律顧問嗣後如有仿冒該廠出品及侵害該廠一切法益者本律師當盡依法保障之責

事務所南京路勸工銀行三樓 電話一九〇二〇號

# 顧忍律師受任久源甌台莊法律顧問通告

茲受任久源甌台莊及其經理蔣松甫君爲常年法律顧問凡有破壞該莊營業上賦得權利及蔣君個人名譽或其法益者本律師當依法盡保障之責特此通告

總事務所江西路六二號 分事務所白克路壽興里 電話一八七二六號 戊A3019

北四川路
# 時真公司敬謝來賓
昨日敝公司開幕備承各界仕女玉趾資臨藉增光寵殊堪感紉惟草猝鋪陳有疏招待誠深慚歉用特登報以伸謝悃并致歉忱餘希諒察

杭州
# 仁園水蜜桃來滬
敝園所產水蜜桃歷蒙各界欣賞今年雨水調勻產品尤佳賜顧者請向後列各處訂購認明本園特產勿悞爲盼
發行所 新新公司後面貴州路六號 電話一五九二〇號
分銷處 河南路泗涇路口百樂齋古玩店 四川路培美花店 浙江路口祥豐水菓店等先施公司罐頭部南貨部
ZA4992

杭州
# 仁園水蜜桃八週紀念三天
大贈品 買一盒贈二盒
敝園特產水蜜桃歷蒙各界欣賞今年雨水調勻產品尤佳賜顧者請認明特產勿悞 贈品廿五號起
發行所 新新公司後面貴州路六號 電話一五九二〇號
分銷處 河南路百樂齋古玩店 四川路培美花店 浙江路祥豐水果店 先施公司
華3031 乙A

閘北
# 景和臨時救疫所開幕通告
本所專救霍亂吐瀉癟螺時疫不分晝夜送到立救注射方藥中西並用醫藥費掛號資分文不收現定七月廿五號即舊曆六月十八日開幕地址寶山路天吉里特此通告主任朱少坡啓

# 北平同仁堂老藥鋪南京分號啓事
敝號自開幕以來頗蒙各界人士光顧貨物暢銷甚多深恐後至者無以應命茲特由北平運到大批藥品惠顧諸君尚祈早臨
各種丸散膏丹 山東阿膠 關東鹿茸 野產人參 各色藥酒 露水
本號開設南京城內三山街路西 電話城內一七二四

杭州 上海
# 胡慶餘堂雪記藥號廣告
本堂設廠西湖之旁汲取靈秀之水杜煎虎鹿龜驢諸膠採辦各省道地藥材修合丸散膏丹時屆夏季暑藥當令本堂特延高價修合
胡氏辟瘟丹 太乙紫金錠 飛龍奪命丹 八寶紅靈丹 諸葛行軍散 痧氣丸 臥龍丹 純陽正氣丸 人參再造丸等以及各種

沙甑應時花露 尤爲暑天之要藥 各界獎愛營業日增年來鑒於外貨充斥奪我利源是以愈益奮勉以副惠顧諸君之雅意開設杭州大井巷分設上海北京路石路西首電話一四九六九號

# 張梅影電術治療所
張梅影女醫學博士留美研究電術手術醫學有年畢業後復從著名瑞士電術治療專家研究有素近由美返國攜有最新式各種電術機械多種◎專治◎瘋症驚風肺癆神經衰弱四肢不遂瘡口難收皮膚瘰癧聾啞一切疑難雜症等▲診所▼老靶子路一百四十三號電話北四八七九號▲候診時間▼上午十時至下午一時下午二時至五時(逾時先約)
4860 乙A

上海
# 中國捲菸廠公會遷移會所啓事
本會現因勞合路會所不敷辦公業已遷至九江路口西藏路平樂里所有上海捲煙同業公會仍在勞合路原處如有函電等件請照上列地點分別投遞爲荷 平樂里八九號 電話一八一一四號
ZA4921

# 外交部通告濟案殉難員兵遺族注意
爲通知事准內政部咨濟案殉難員兵邮金證書亟待填發請轉催各該遺族等速報官吏邮金條例施行細則第四條規定造具事實清冊三份呈由本部彙轉等由查前項遺族年金經呈准自十八年度起開始發給所有各該遺族應即將殉難人員事實清冊刻速送部從速填發證書除分別轉飭知照外誠恐遺族散居各處難免遺漏特用登報通知即希查照案關邮典幸勿延延自悞此布 摘錄邮金條例規定事實清冊應行填具事項(一)應受遺族邮金之遺族姓名年齡籍貫並現住所(二)該遺族與死亡官吏之關係(三)死亡官吏在職中之履歷(四)死亡官吏在職之合計年數(五)死亡官吏死亡之年月日
ZA乙

神州國光社
# 美術叢書再發售預約五百部
本社前發售美術叢書預約經於本月十五日截止惟截止後仍紛紛接有讀者來函要求展限均謂美術叢書爲中國藝術之淵藪應使普及而後乃符提倡美術之本旨，經本社以許多讀者均具闡揚中國藝術之熱誠，不忍過却，特再照原價發售預約五百部并以八月廿五號爲截止期間，經此一度展期，以後決不復再展 欲得該書者尚希從速預定以免額滿見遺也
全書一百廿冊 原價四十五元 預約祇收二十八元
2274 戊A

治咳專家
# 唐拾義
防癆久咳丸

# 中華書局
新出現代戲劇選刊兩種

## 孤獨之魂
崔萬秋譯 一冊五角
書爲日本武者小路實篤原著，凡三幕。寫孤獨者的追求與夢想，極藝術之能事。武者小路作品，讀之令人輕鬆愉快，如啖諫果，津津有回味；本書能充分表見其此種技巧，洵爲不可多得之作。

## 武者小路實篤戲曲集
崔萬秋譯 一冊七角
本集包括武者小路實篤戲曲三篇：「父與女」「野島先生之夢」「書室主人」。作者在中國，讀者都對他有相當的認識，用不着再來介紹。不過這三篇都是以現代作背景的東西，比較更値得我們對他留意。譯筆淺顯明白，尤合於中國舞臺的表演。(B70)

中央對蘇聯二次通牒暫不予以答覆（見要電）
中常會通過入黨手續介紹書及志願書（見要聞）
中法商約會議告一段落（見本埠）
胡佛宣布凱洛格非戰公約發生効力（見國際電訊）

國內要電

# 中東路案無提交國聯必要
中宣部表示中東路事件與第三者無關係
張學良電稱俄軍布防綏芬河岸尚無衝突

## 中央對俄之方針
### 中宣部劉蘆隱報告
［南京］中央宣傳部今日下午三時在第二會議廳舉行新聞記者談話會，到各報記者二十餘人，劉蘆隱主席恭讀遺囑後，報告如下、

▲我國何以有緊急處置？ 關於中東問題此次事件、追求原因、中國有此緊急處置、非不滿於中俄協定、乃不滿於俄不能履行中俄協定、因協定純以商業爲主、俄不遵守此旨、竟以該路變爲政治作用、其次用八方面、本有平等權力、而俄亦不照平等執行、因此我國始有此處置、此層國民應該明瞭、

▲在法律上道德上都無錯誤 俄以中東路希圖顛覆我國政府、煽動中國內亂、中國爲自衛計、所以有此處置、此舉依照國際公法、得有此自由處置之權、近日國民政府已將此案經過宣布、使各國咸知中國在法律道德上、都無錯誤、反之、俄國此舉在法律道德上、均無立場、故自政府宣布此種情形後、各國對我均表同情、而俄國仍希以武力威嚇我國、但是俄愈用武力、使人更知其爲虛聲恐嚇、至於俄侵略我國邊防、我當以正當防衛、自不待言、昨政會議決、以閻錫山爲西北邊防司令長官、東北邊防之責、則畀諸張學良、如俄竟悍然侵犯我國時、我國當實行自衛、

▲中東路與第三者無關 中東路係兩國事、與第三者無關、因此次事件、我國在法律道德上、均有立足點、第三國決不能從中挑撥、同時我國對此事、總希以和平法理從事處理、無容推測第三國之態度、至於國聯方面、似亦毋庸向其提出、就國聯立場言、如國聯能說公道話、才不失有裁判糾紛資格、但此時國聯尚未表明態度、故無提國聯必要、

▲對二次俄牒未至答覆時期 至於二次俄牒昨政會同人討論、以爲尚未至答覆時期、又現在各國對我雖表同情、但我欲求增高國際地位、還須自己振作云、（二十五日專電）

## 張學良致外部兩電
［南京］張學良二十四上午電外部某要人、略謂中東路糾葛、東北已發宣言、昭告世界、咸明眞相、是非聽諸公論、正義所在、毅力赴之、下午又有一電、謂綏芬河岸俄軍雖有佈置、幸尚無衝突、已電哲生部長命駕來瀋、倘外部能派大員來東省調查、尤所欣盼、（二十五日專電）

## 張作相日內將赴哈
［吉林］張作相今返吉、聞俟部署就緒、日內尚須赴哈爾濱、調度一切、（二十四日專電）

## 駐津俄領之談話
### 俄使領館人員分批離津
### 駐津蘇聯商業機關解散
［天津］記者二十五晚訪問蘇俄領事格力各夫於裕中飯店、其答話如下、
（一）駐張家口俄領米海諾夫、駐平俄總領司比爾閣夫、並兩地館員、均已來津、因人數多船位少、故分批離津、八月二十五走八人、二十六走二十人、二十八走八人、八月一日、走二十六人、二日走二十八人均由塘沽搭日輪赴大連、經日本轉海參崴返國、
（二）蘇聯貿易公司·蘇聯輪船公司·紡織局·中東路駐津辦事處等均奉電令解散、人員全體離津、內部已無財產、故不電德領保管、遠東銀行曾在哈爾濱中國官廳註冊、故照常營業、行員亦不離津、現請德領保管者、僅敝領館耳、
（三）中國政府以蘇俄政府不遵守奉俄協定、採取斷然手段、欲收回中東路、然此事不妨從中商議、中國政府答覆蘇俄第一次通牒後、蘇俄政府不甚滿意、故下令駐華各地領館人員返國、同時亦下令駐俄之華使館及華領館人員出境、本人現在未接俄政府任何訓令及情報、故不便表示意見、惟俄政府向採和平政策、故於此次不幸之事件、總希望和平解决、
（四）中俄兩國、都是整個的獨立國家、中東路是中俄兩國間的問題、似宜由兩國間自謀解决爲妥、毋勞他國調停也、
（五）在津俄僑甚多、已請德領事代爲保護照料一切、（二十五日專電）

泰豐罐頭食品股份有限公司舉行股東年會廣告
茲定於七月三十一日（即陰曆六月二十五日星期三）在上海南京路本公司總批發所樓上開股東年會自午後四時起報告上年營業情形及賬目並决定分派股息提議事件屆時務祈各股東早臨爲盼除專函通知外特此奉聞 上海泰豐公司董事會謹啓
ZA4871

江都振揚電氣股份有限公司定期發給官利通告
本公司丁卯戊辰營業虧耗無利可言本屆股東會議對於官利發一年仍欠一年議定本年八月五日（即古曆七月初一日）開始發給除通函外特再通告凡屬本公司股東即請屆期持摺至本公司賬房取付不悞此啟 董事會謹啟
丙A863

上海華商紗布交易所股份有限公司理事會召集第十六屆股東會公告
本公司定於十八年八月四日（即舊曆六月廿九日）下午二時在愛多亞路本所市場開第十六屆股東會報告及議決事項所有議決事項俱開列於議程內務希各股東准時駕臨除查照本年六月終股東名簿分送通知書入場證議案議決票等件外特此公告 再本公司股票自十八年七月一日起暫停過戶至股東會終了之日止
甲A4394

虹口大旅社有限公司通告各股東鑒
逕啓者茲由國曆七月十四日董事會議案所有本公司股單章程格式呈請國民政府全國註冊局註冊業蒙核准現已手續就緒定於國曆七月廿八日起填給正式股單屆時務請各股東隨帶收條及印章駕臨本公司掉換爲盼除專函奉達外特登申新二報奉告（掉換時間每日下午一時起至六時止） 虹口大旅社有限公司啟
甲A2987

交通銀行通告
查國民政府財政部接收北平財政部辦事處於十七年七月間寄存本行後短期公債自天字起至宇字止（共計十七天地元黃宇宙洪荒日月盈昃辰宿列張寒來暑往各一本）每本五十張共計二十本共一千張因寄送遺失尚在追查中查各種號碼後短期公債早經如數發行所有上項空白預約券業經作廢除將遺失情形呈請財政部備案外特此通告
ZA4984

上海大利商業儲蓄銀行有限公司廣告
本公司專營定期活期存款各項押款各種儲蓄整存零付零存整付兼辦特種定期還本有獎儲蓄保證充足另有詳章函索即寄倘蒙惠顧請移玉愛多亞路七百七十七號接洽無任歡迎辦公時間每日上午九時至下午五時 電話三三五一九 電報掛號七一六二
▲附告特種定期還本儲蓄證六月廿四日揭曉▼

德國電療 白濁新手術
四川路寧波路轉角白濁專家德醫姚菊巖學理精深經驗宏博曾任各大醫院專門科主任有年對於淋濁各症療法尤有精密特效此斯症爲害之由頗不易治斷非內服靜脈注射等所能根治唯德國醫界最近發明柯爾蘭電氣療法因此淋菌性最畏電以電氣化爲電流用過波法透入尿道全部使致病之細微遺留殺死則除根迅速未有復發者且療時絕無危險痛苦至新淋當日止痛止濁永無後患愈後可向工部局化驗室領斷根證書保存◎診時上午十時至下午六時星期日下午停診

艾羅補腦汁
處今之世，思想不敏捷，無往而不落伍，欲求思想聰慧，非腦力强健不爲功？
艾羅補腦汁：補養腦力，增進記憶，常服身體有益，非特補腦，抑且補身，謂爲有不可思議之效力，良不誣也。
大號二元 小號一元二角五分
上海中法藥房總發行
全國分行及各藥房分售

尚有評前廣告轉入第二張 閱者注意

喂！先生：美味的，越吃越愛……
奉化昌茂玉露桃。
快來一嘗。
上海經售處四馬路振華旅館
杭州清河坊萬隆腿棧及旅營博覽會兩分店出售

九星公司出品
藥製白蘭地
瘟疫勞現·霍亂傳佈·急痧盛行·都是非常危險·不可忽略的病症·每逢炎夏盛暑之際·尤其是猖獗之期·惟有此是專門避免瘟疫·預防霍亂·救治急痧的聖藥·有起死回生之功·有救急奪命之力·能使垂危之性命·保全於頃刻·
每瓶另售大洋二角 每盒內裝廿瓶 祇售二元 以示優待
總經理 上海 中法大藥房 中西大藥房

山東濟南

# 私立齊魯大學招考男女新生

學級 文理一年級 醫預附設高中各級 神科男女生一

期 九月十一、二、三日在濟南本校 考期前十日報名截止 詳章及報名書函索即寄 甲A2959

# 北平大學法學院在上海招考新生

章程及詳細情形到卡德路寰球中國學生會詢問可也 7943戌A

# 東亞大學招考男女生

研究院 國學 社會 教育 大學 法律 政治 經濟 專門 法政 專修 高師 國學 新聞 市政 報名 即日起在上海麥根路四十七號 六九路電車十路公共汽車直達 考期 八月十六七兩日 九月六七兩日 函索簡章附郵二分 一覽十分 主席校董許世英 校長江世義 文科學長胡樸安 法科學長吳凱聲 A3593戌

# 北平中法大學 陸謨克 居禮 服爾德 學院招生

(年級)本科一年及預科一二年男女生(報名)由七月十八起至考期前一日止(考試)七月十九日起(校址)北平東皇城根三十九號本校(獎勵)畢業後合於資送留學章程者送本大學海外部公費留學 一年或二年攷試及格得入大學預科▲附設補習科同時招生 A2492戌

私立

# 滬江大學招生

本校經教育部批准立案編製分教育自然科學商業社會科學等科及附設工業化學及醫預科凡高中畢業或修畢大學預科得投考本科一年級 畢業而於國英理有一科以上不及本科程度者得投考預科 上午九時起連試兩日 轉學及投考等手續詳(招生及入學規程)向本校教務處函索即寄 郵票二十分

# 持志大學暨高初中招男女生

大學部文科國學系英文系一二年級 中文政治專門部一二年級 二年級理科數學系物理學系化學系各一二年級 法律系 日起每日上午九時至十二時下午二時至五時 附郵票十分 簡章附郵票四分

二張報名費二元向下列地點報名(一)江灣路西體育會路本校(二)仁記路二十五號何律師事務所手續不齊不得報名函索詳章 A2706戌

# 上海法科大學附屬中學招男女生

校長褚輔成 教務長沈鈞儒 中學主任張文伯

大學▲(報名手續)報名時須繳下列各件(一)畢業證書或修業證書(有同等程度者免繳)(二)最近四寸半身相片一張(三)報名費一元▲(考試日期及地點)七月二十九日在上海江灣路法科大學舉行▲(免試條例)凡經各級黨部各教育局具函保送者得免除筆試之一部或全部但仍須呈繳證書▲(中學校址)上海北四川路底天通庵站東英租界一路公共汽車及淞滬鐵路直達詳情可詢報名處

▲(招考年級)初中一二年級 高中一年級(普通科)(商科)▲(報名日期)即日起至本月二十八日止▲(報名地點)(一)上海南市文廟路民立學校(二)上海貴州路湖州會館(三)上海公共租界牯嶺路利國印刷所(四)上海江灣路法科大學 A2706戌

國立

# 中央大學實驗學校招生

(程度)初中二年級插班生二十名 一年級新生三十名至七十名均男女兼收(報名)即日起至八月一日止(報名手續)(一)畢業證書 插班生呈繳修業證書(二)成績報告單(三)四寸半身照片二張(四)試驗費一元(考期)八月三日四日(考試科目)黨義國文算術常識插班生加試英語(報名地點)南京大石橋本校(附註)函索簡章附郵票一分外埠可通函報名 A2917戌

# 中央大學區立上海中學校招生

(一)名額 高中普通科一年級五十名 師範科一年級五十名 商科一年級四十五名 初中一年級一百五十名 二年級插班生二十名 鄉村師範一年級四十五名均男女兼收 (二)報名日期 七月二十九 三十 三十一兩日 (三)考試日期 八月一二三日 (四)報名及考試地點 上海南市小南門陸家浜本校高中部 附註 函索簡章附郵一分即寄 戊甲3692

中央大學立案

# 江蘇女子職業中學招生

本學年擴張改組增加職業科目普通高初中依中學條例編制高中選科分系有文書商業新聞圖書館造形美術家庭工藝蠶業各科高中及分系得繳驗初中畢業證書初中繳驗小學畢業證書由校核准 畢業又普通及職業科目均酌收選修補習學生以通相當文字經驗技能為限 酌免學膳各費新生應繳報名費一元概不退還保證金二元入學時在學費內扣還 膳費十二元五角雜費高中及分系特科選修生 英文打字須略識英文 特科及選修畢業均給予證書 本校有職業介紹部為學生謀位置 班生考試費二元每學期學費高中及分系特科二十元初中十五元選修科目另定詳章 初中四元圖書館費一元實習及試驗費各科另定詳章八月中印發 八月四日起報名註冊九月一日開學 報名處蘇州學士街本校上海辣斐德路四四二號中華職業教育社 A9403戌

上海

# 實學中學招男女生

本校適應訓政時期造就實用人才凡體格健全身心純正有相當程度者均得應考 董事長董康

(一)學額 百五十名初中高中各級插班(二)報名 即日起呈驗文憑並繳四寸相片二張報名費一元(三)考期 第一次七月二十八日 第二次八月二十五日(四)地址 上海北成都路愛文義路口 校長陳柱 甲A2773

上海特別市立

# 吳淞中學校招生

(一)名額 初中一年級八十名 二年級插班生十名(二)學費 每學期五元(三)報名日期 七月十六日起(四)考試日期 八月五日(五)報名及考試地點 吳淞鎮本校 附註 函索簡章附郵票一分即寄 甲A3007

上海私立

# 麥倫兩級中學校第二次招生

(學額)高中二年級十七名 一年級十八名 初中一年級十八名 預科 (報名)至念九日(考期)八月三十日 報名投考手續詳載章程須函索附郵票一分(校址)虹口兆豐路七六號乘十八路無軌電車至岳州路可直達本校 校長夏晉麟啟 A3054戌

# 南洋商業高級中學 南洋女子英文專校 八月一日招考

專修科○打字專修科○提字專修科(考期)八月一日即日報名詳章備索(注意)附校南洋男女兩暑期學校均已開學上課學生達四百數十人歡迎參觀入場券函索附郵票四分即寄

站對面◎注意◎本校附立南洋男女兩暑校定於七月念七(星期六)晚七時半在本校舉行第二次暑期同樂大會歡迎各界參觀

本男女兩校是華僑捐資助辦規模宏大 設備完全為海上唯一之完全商業高級中學及女子英文專科 男校招高中商科一年級○女校招高中英文科 文初中補習班 一二年級 初中英文科一年級 (校址)北四川路閘北同濟路天通菴車站對面 乙A4998

# 新民中學 招生 啟事

本校從事擴充不遺餘力祇以校舍有限未能盡量發展現因舊有學生之請本暑假內遷赴江灣北柵外新校舍 校舍有地面積周圍等短牆內有美備洋房五大廳凡圖書室理化實驗室禮堂宿舍操場膳廳遊戲室等無不佳備 交通便利無市廛之喧囂有田野山色之清靜 可容住宿生四百餘名 北站四川路新鄉村均有站預搭火車前往 凡有志來學者可於八月五日起至本校報名 考期八月十五日 招生委員會啟 報名處江灣北柵外本校 函索詳章須附郵票二分即寄

上海特別市教育局立案

# 私立東吳第二中學招生

本校定於國曆九月六日續行招考秋季學期各級新生凡欲來學者可於每日上午九時至十二時攜帶報名費一元半身四寸照片一幀到校報名本校印有考須知函索附郵票八分 校址上海寶山路二十號 校長孫閣如啟 乙A3036

# 中央大學區立中等學校招生

函索簡章附郵票一分即寄

## 南京中學

(名額)高中普通科一年級八十名 師範科 商科 初中一年級 (報名日期)十八年七月二十一日至三十日止(資格)高中各科初級中學畢業 初中高級小學畢業(報名地點)南京門簾橋南京中學第一院

## 太倉中學

(學額)高普一 插班生 高師一 初一 初三插班生(報名日期)自即日起(考期)八月一二兩日在太倉本校 八月五日在上海尚文路上海中學初中部(附告)本校兼收通學女生

## 揚州中學

(學額)高普 男生初一 女生 期及地點 八月一二兩日 揚州大汪邊本校(附則)鄉村師範科招一年級一班 統在界首辦理

## 南京女子中學

(學額)初中一年級 高中普通科師範科一年級各 日起廿日止(考期)八月一二兩日

## 幼稚園師資養成所

(學額)初中畢業 資格 身相片兩張及報名費一元以上手續亦得通函辦理

## 徐州女子中學

(年級)高中普通科一年級 初中一年級 (考期)八月 (地址)徐州

## 松江中學

(年級)高中普通科一年級一班 初中一年級 (報名)即日起 (考期)八月

## 蘇州中學

(名額)高中普通科 師範科 初中 (報名)即日起 (考試)八月 (附告)本校兼收鄉村師範

## 淮安中學

(考期)八月六七兩日 (學額)畢業證書初中一年級各須呈驗 插班生 女生 修業證書 均可

## 鎮江中學

(名額)高中普通科 初中 插班 考試地點 鎮江城內鼓樓崗本校 外埠投考生可在本校住宿一切詳章均可函索附郵票一分即寄

## 如皋中學

(學額)一、初中一年級 (報名日期)

## 松江女子中學

(學額)高中普通科 師範科 初中 (報名日期)

## 女子蠶業學校

(學額)

## 蘇州女子中學

(學額)初中一 高中普通科二年級 (考期)八月

私立

# 上海青年中學招生

改名國華文商高級中學

本校以前有校舍不敷應用於本年春遷移飛霞路三三號(法國公園前)房屋高大空氣清新交通便利附近 操場寬大課程均切實用管理嚴密現以便利年幼學生兒見招小學五六年級學生各四十名初級中學一二三年級各十五名高級中學商科一二年級文科一二年級各十五名考期八月十二日至二十二日 名即日起報名函索章程面取均可 董事長張壽鏞 校長陳鍔華 甲A3008

# 中華高級商業學校招生 男女

本校本學期擴充學額重訂課程增設學科現招高中文科商科一二三年級 商法專修科(二年畢業)銀行專修科(一年畢業)初級中學一二三年級英文補習科 各級(考期)每日上午隨到隨考(開學)九月二日(上課)九月九日(章程)函索即寄(優待女生)學費祇收十元 校址上海山海關路二號 校長顧蔭遠啟 A2968戌

# 民治新聞學院及夜校招生

新聞學院 男女同學二年畢業學費每學期四十元 入學者最低須具有高中畢業程度 報名即日起考期九月四日有成績者免考 索章附郵三分

中學 新聞學 高中十元 初中十二元

夜校 男女同學國文英文日文及新聞速記等均有學費

院址 上海馬浪路愛多亞路口 董事長林康侯 院長顧執中 A3542戌

# 招商局公學中小學插班生

(一)班次 中學三四年級 小學三四五六年級(二)考試日期 八月十一日(三)報名費 中學二元 小學一元 取錄與否不退還(四)報名日期 七月十八日起至八月八日(五)校址 提籃橋華德路六五號 函索簡章須附郵票一分 甲A3025

上海特別市教育局立案

# 上海市北公學中學部暨小學招生 男女

中學部 定國曆八月十日招考高中一年級初中一二三年級 預科(比照高小程度)一二年級 報名即日起 索章即寄 校址在閘北永興路

小學部 均分高小初小兩部各級俱全兼收幼稚生定國曆八月廿日起報名 校長唐乃康

三年級插班新生即日起報名隨繳證金(寄宿生五元通學生二元)倘由各縣教育局保送或有會經市教育局立案之小學 畢業證書者得免入學試驗按照程度分別插班備有投考簡章函索即寄詳章須附郵三分校址在閘北永興路 管用訓管主從嚴密以期養成品學兼優之人材如來學者之志願與本校不同者幸請不必投考 戊A3038

無錫

# 私立匡村初級中學校招考男女生

(學額)一年級一百名 二年級五名 三年級十名(報名)即日起隨帶照片及試驗費一元(考期)陰曆六月廿九日(應試科目)國語算學常識英語(校址)無錫洛社楊墅園(附註)同時招考小學各級男女生 校舍自備膳宿由校供給不另取費章程函索即寄 招生委員會啟 A3026戌

# 常州中學校友會執行委員會謹啟

敬啟者本會遵章定於八月一日(即夏曆六月廿六日)上午九時在母校禮堂舉行常會屆時敬請蒞臨共商一切進行事宜除專函通知外特此登報奉聞維希公鑒 3033甲A

# 南洋中學附設 精勤學社招生

父兄愛護子弟欲加特別訓練者注意

(辦法)功課主簡人數主少管理主嚴密教授主切實取家塾之優點具學校之精神(學額)一百五十名共分十教室每教室學生十五名上課而以國英算三科或補習或專修均有個別教授之精神因材施教(程度)以初小三四年級及相當程度者最為相宜(章程)函索即寄章程內附有招生簡章閱者注意(社址)上海日暉港林蔭路上海特別市黨部後面 戊A2605

上海

# 惠靈學校 兩級中學 英文專科 招生

(學制)高中分普通科·理科·商科及文科初中分普通及英文兩科(報名)自即日起在新龍華本校辦理外埠學生得通函報名(考期)八月二十號外埠學生隨到隨考(轉學)如有相當學校轉學證書或成績單經本校審查合格准予免試(章程)函索即寄(校址)上海新龍華附啟)本校高中畢業生得由本校資送國內著名大學肄業英文科畢業生直接保送美國華盛頓大學肄業(參看本校補助升學章程) 主席校董褚輔成 校長汪彭年啟 甲A2890

# 上海審美女子中學校招生

本校本屆招考初級中學高級中學國畫科刺繡科一年級新生及各級插班生(報名)即日起至八月三十日止考試九月一日(轉學及保送)如有同級學校轉學證書或成績報告單經本校審查及格者得免試插班(章程)函索即寄(校址)上海方浜路東馬橋 校長沈鈞儒 李澄同啟 甲A2881

私立

# 慧靈女中學招生

(分科)高中部分文理商(學制)分高中初中高小初小幼稚園除高中三外各級均添招新生(報名手續)(一)報名單(二)前校成績(三)報名費一元(四)四寸照片(試驗科目)(高中部)國文英文代數幾何理科(初中部小學部)國文英文算術常識(考期)第一次八月十六日第二次九月五日章程函索即寄(開學)九月五號 校址蘇州謝衙前

# 蘇州樂益女校中學部小學部招生

本校招考初中前期小學一年級新生及各級插班生報名即日起考期八月一日投考後期小學及初中各級者須⊙先一日來校報到⊙遠地學生可在校膳宿另繳考費兩元⊙章程函索即寄 校址蘇州王廢基 乙A2718

# 中德產科女醫學校招生

本校現招一年級上學期新生四十名一年級下學期及二年級上下學期插班生各數名(報名)即日起(校址)上海靜安寺路張家浜(詳章)函索附郵八分空函不復 校長俞松筠 教務長李元善同啟

# ▲蘇州志華產科學校招生

教授產科完全學術並及醫學重要各科設立產科醫院以供實習▲程度初中畢業或具有相當程度▲學額二十人▲試驗國文英文體格檢查▲報名即日起隨繳費二元不取發還▲試期第一次八月十日第二次九月一日▲詳章函索即寄▲校址蘇州蕭家巷志華醫院內▲校主吳恩洪 校長吳顧志華同啟

# 大華產科醫學校自建校舍招生

本校現招新生四十名插班生數名(報名)即日起在上海卡德路六十三號舊址八月十日後在辣斐德路底新建新屋(章程)函索即寄 校長王清穆 教務長金燮章仝啟 戊A2429

中國國民黨

# 中央政治學校招生

本校本學年招考財政及地方自治二系一年級新生一百名(投考資格)高級中學或大學預科畢業(報名及考試日期)報名七月廿五至八月十日止考試自八月十二日起(地址)南京紅紙廊本校簡章詳載每星期二五·本報四等告白地位或函索即寄 戊A2599

# 中華職業學校招生

(年級)商科一年級二年級三年級 工科一年級二年級及預科(考期)八月一日 八月十五日(地址)上海小西門外迎勳路(詳章)函索須附郵票一分 一年級生半費辦法見詳章 戊甲2918

# 中華職業學校機械科招收免費生五名 半費生十名 全費生五十名

本校辦理機械科已十二年頗以社會對於技術人員需要孔亟十八年度起特推廣學額以宏造就該科分初高二級各三年畢業高小畢業者入初級初中畢業者入高級由本校初級畢業升入高級者二年畢業 初級三年級實習占四之一堂課占四之三高級注重學理與實驗以養成工廠管理員機械修理員及製圖員等為目的畢業後由校擇尤介紹職業 考期 八月一日 八月十五日 校址 上海小西門外迎勳路 戊A2709

國立中央大學工學院附設

# 蘇州職業學校招生廣告

本校定於八月三日招考染織科一年級新生六十名 函索簡章須附郵票一分◎校址蘇州城內三元坊 乙A4965

上海

# 東亞女子體育專門學校招生

◎學額◎本科一年級二年級及師範科一年級各三十名◎報名◎自即日起至八月二十八日止◎考期◎八月二十二至二十六日◎章程◎函索附郵四分即寄 校址請函詢上海東亞體育專門學校招生廣告

上海

# 東亞體育專門學校招生

本校校舍已在本校附近另建新校舍落成以前暫在舊校舍併辦女子體專 宋科一屆各科四十名本科二十一屆插班生十名報名即日起八月二十八日止◎考期◎八月二十六日至二十八日◎章程◎函索附郵四分◎校址◎暫在上海西門方斜路慶安里 戊A2996

# 測繪工程專門學院

營造師 測量師 打樣師 市工程師 築路師 浚河師

成績優良俱在十年於茲本院教授之善法超乎日本之上而與英美齊駕並驅試問畢業諸君旅外以五載之光陰費三萬塊之金錢到底所得之結果比較投入本院有何判別 宗旨志在代國家培養建設人才同門畢業者已達數百人實際出力輔助各省縣政府執行建國工程計劃 招生日 日夜班隨時可以入學 年齡自十六歲至廿五歲 索章者請至上海美界北江西路七浦路口

# 中央高等汽車專科學校秋季招生

(班次)機械高級及初級各一班 駕駛班隨時可以入學(資格)機械高級班(乙種)工業或初中畢業(初級班)高小畢業或有同等學力者 駕駛班不限(報名期限)即日起至九月廿五止 試期九月廿七號(開學)十月一號(詳章)函索附郵票一分即寄 校址上海貝勒路七五九號 甲A8203

# 羣學會附屬聾啞學校招生廣告

學額○限收三十名男女兼收通學寄宿均可(惟女生無寄宿)報名○自八月一日起至十五日止隨繳報名費兩元(於學費內扣除)入校○廿五日考入學 校址○上海中華路小南門北首 章程備索 校長高硯耘 教務專任(煙台啟瑞醫師範畢業生)施殿浦仝啟 戊A1503

# 滬濱英文專修學校第卅八期招日夜校新生

函索中西詳章附郵一分 校址上海新閘路醬園弄張振新醬園西間壁弄內

# 中央大學區立淮陰農業學校定八月四五日招收

預科一年級四十名 資格完全小學畢業 手續報名時須繳四寸半身相片兩張呈驗畢業證書並納試驗費一元錄取與否概不發還 地點 南京中央大學 江浦北圩門外本校 詳章函索即寄 戊A2351

# 浙江省民政廳考送廣州國立中山大學醫本科一年級學生布告

縣各醫院各省立衛生機關及省市縣各處辦理衛生行政事宜「名額」一年級十名二年級四名「投考資格」考試科目報名手續均照國立中山大學在滬招考辦法辦理「報名日期」民國十八年七月二十五日起八月八日止「考試日期」八月十二日起十五日止「報名地點」浙江省民政廳第五科「考試地點」浙江省民政廳「章程」向上海交通大學南京中央大學或本廳第五科取閱「待遇」在學期間每年津貼大洋二百元畢業後分配本省市縣 乙A4909

# 訓練總監部通告第五號 中央陸軍軍官學校第六期畢業學生注意

陸軍軍官學校第六期學生分發見習事宜業經明令公布諸生延未赴部隊報到見習者為數甚多不惟自甘暴棄抑亦有妨軍紀茲特從寬展限一個月所有未經報告學生限於八月十六日以前勿論遠近務必一律到部隊報到見習倘逾期猶不報到且並不向部隊長官陳明故障者即除名以肅軍紀特此布告勿再貽誤為要此告 中華民國十八年七月二十日 總監何應欽 乙A2947戌

# 上海中醫專門學校第廿八屆招生

宗旨　本校創辦十有餘年教授中國高尚醫學培成中醫專門人材
程度　高中畢業或有相當程度者　插班生須有醫學根底者
學額　預科一年級四十名　二年級插班生五名　三年級無額
考試（科目）文體格檢查　插班生加考醫論
報名　凡投考者須向本校填具名單并四寸半身照片一張報名費一元錄取與否概不發還　報名即日起
（日期）定八月二日上午九時起
章程　函索即寄附郵一角
校址　上海老西門內石皮弄
校長夏應堂　主任丁仲英　丁濟萬

# 上海國醫學院招男女生　特別生

班次　新章五年畢業一年級五十名新制四年畢業者二三年級尚有空額插班並各級旁聽生
考試　至卅一日八月十五日至念五日每日上午八時至十一時下午一時至五時隨到隨考八月念七日開學
章程　函索附郵五分
地址　英租界飛霞路口法租界華龍路二路電車路口
院長　章太炎　教務主任陸淵雷

# 江蘇省立醫院附設護士學校招收女生廣告

一資格　初中畢業及有同等程度者
二年齡　十七歲至二十五歲
三報名　即日起三十一日止報名時附繳最近四寸半身像片一張報名費一元取否概不發還
四考試日期　八月一日
五考試科目　常識國文英文算學體格檢查
六學額　十名
七考試地點　上海同孚路十九號同德醫院　3030A

# 軍政部軍需署啓事

本署前擬製辦各部隊冬季軍服業會登報招商投標在案嗣因投標結果呢料不敷用特變更辦法改製灰布並將各部隊所需數量除軍政部直轄者仍由本署另案製辦外餘概分別劃歸各編遣區主辦爲此登報聲明

# 中央兼第一編遣區經理分處招商承辦冬季服裝投標廣告

本處現須置備各軍隊士兵冬用服裝計灰布棉軍衣褲灰布棉大衣灰布軍帽黑布綁腿黑布鞋等各三十萬件又白布襯衣褲六十萬套四磅半毛毯六十萬條四磅半棉質軍毯六十萬條限九月底一律製完成茲定本月二十九日在本處當衆投標各該商如願承辦應先期來京取閱詳程俾資辦理特此廣告　戊A2990

# 江蘇省建設廳給獎再徵文廣告

查本廳徵求工業路文館經選錄優等二名上等三名優等第一劉中梓給獎一百元第二程卓人給獎八十元上等第一名給獎三十元第二李熙元第三金翼謀各給獎二十元業經具體擬定辦法之文尙鮮茲再徵求一次至九月底截止期於十月全省動工之際仍盼各地達者各就當地情形工人生活如何徵集路工如何組織如何監督如何指導材料工具之支配各綫人員之指揮等項尤在事實上所必不可少之件仍盼各地達者出其所見詳細條例細則範圍發抒偉見實所欣盼如何除去病源如何解決工人之生計如何定代金如何施細則據題發揮

# 上海程敏齋先生暨家屬先生均鑒

尋Y　有令媛令姪在滬茲所懇者即先生曾否在宿縣娶妾姓楊之一點希念翁誼詳情見示如不在本報答覆即請函寄鳳陽府趙鳳鳴客棧萬一先生不在並希貴家屬示知
啓者先生前在津浦鐵路工程服務常川駐往來賬目甚多黃水爲災致鐵路之上材料損失不貲先生之損失亦屬不少家嚴開設聚隆運行所因之運費在三千串以上損失不貲家嚴不圖有今日先生之妾並說先生名已長老楊者押約與弟王德厚涉訟一經年據稱先生已死先生之妾王德厚謹啓

# 楊新章鑒

閱報載甚爲詫異余端節領洋八百元有一千七百元工料在地因欠木欵洋九百元再三商借並請同業友亦不允祇得暫停工作何爲避不見面貿然登報損人名譽今已上達公所靜候公估以明曲直倘有同業能完工者其未銀請其代付可也　丁毛記啓　乙A3021

# 徐德瑞弟鑒

二年無信未知去向父已逝世合家依盼手足不傷懷望速來信
英名通河北長春人字發銀行內　徐德普
樹滋　字鳳樓　民十六任國民革命軍第六軍第十一軍指導員仁人君子知其下落者
戊A2470

# 退股聲明

鄙人前有股份在泰經源記橡皮製造廠股份二股業於陰曆六月十一日將所有股份全數退出嗣後該廠營業盈虧與鄙人無涉特此聲明　楊泰經

# 退保聲明

先嚴孫公忽於夏曆六月十五日棄養所有生前代保作保諸親友概作無效除將原保據等登報聲明外特此聲明　孫樹清
戊A0603

# 退保聲明

先嚴左公忽於民國十八年夏曆六月初十日染疾逝世所有生前爲諸親友作保之件均作無效各保戶祇此聲明望諒　以後概不負責　左貞祿　稽穎
乙A3035

# 浙江江山徐鍾筠啓事

鍾筠在民國三年與周樹美（即念行）憑媒結婚夫婦間感情甚厚鄰里週知生有二女一男長女年十二次女年十幼子年七兒女成行亦家庭之樂事也不料民國十一年間樹美與同鄉周靈芝私自姘識不數月而靈芝即懷胎乃與樹美潛居滬上至此鍾筠母子即遭遺棄惟念結髮之情與以寬大千辛萬苦忍氣吞聲期望樹美之覺悟也豈知樹美鐵石心腸毫無悔悟當即來杭請彼扶養乃樹美爲靈芝所迷竟變本來面目對於所請一概否認甚至在浙民日報上虛構事實言語侮辱我母子即不先則甜言蜜語繼則惡言相加我亦無法乃赴京同居追到京行太過諸後兒女自食其力鍾筠身受此苦痛活在世間尚有何味本欲以身殉但念幼子無依不得已乞憐於江寧地方法院而樹美蓄意謀亂不但人不到庭甚至棄職逃逸致使本案無期延長以法律論移送江山法院起訴外敢求仁人君子主持公理明斷是非幸甚幸甚　十八年七月廿五日徐鍾筠啓　乙A4978

# 上海　海陸振興運輸公司啓事

啓者本公司前因開創之始暫寓商務公司內茲爲事務繁多不敷辦公賃定北站北浙江路寶康里五衙業於前月遷移正式開幕聘請袁君成龍爲本公司營業主任辦理一切凡蒙各寶號賜顧裝運申貨無不竭誠招待格外週到辦理妥善裝卸迅速以資盛情統希鑒察爲荷
本公司　有電話四二七一一號　有綫無綫電報掛號九二一四號　乙A4912

# 閘北房東房客均鑒

現爲閘北自來水裝表問題遵奉公用局指令辦理惟房東從前在房租之內帶收水費今既水廠裝設水表費由房客自繳而房東應於租金內扣除原有水費方爲公允今於七月二十三日開業主大會公同議决扣除三厘計算（即房租十元扣除三角）依此類推恐未周知特此公告
閘北房產業主公啓　4982乙A

# 中華航空協進會

## 第一次全國代表大會代表團周守愚等　中樞第一屆執行委員陳際熙等重要啓事

本會民爲衆正式法團成立以還極力推進本黨民航建設運動現因種種關係不能工作且以軍政部派員前來接收當即移交清楚此後一切會務不便負責至本會補助費均依照審計院核定之預算辦理每月每週均有公報特併聲明
第一次全國代表大會代表團　周守愚　武佑　王健　王乃先　王振　等
中樞執行委員　陳際熙　凌鄂　孫光　崔明三　馬超　司徒雲　林蔭　康侯　等全敬啓
乙A7494

# 津浦鐵路管理局車務處通告

查本處呈奉管理局轉呈鐵道部核准自本年八月一日起本路頭二等臥車下舖票價各加二成即頭等下舖每位每夜四元三角五分二等下舖每位每夜二元九角深恐旅客未及周知特此登報通告

# 義源橡皮廠啓事

關端甫君刻因另有高就除解除義源廠職務外並將其自己名下所占義源橡皮製造廠股份二股退與義源承受經手事務已交代清楚嗣後本廠一切事務與端甫君無涉各向本廠往來諸君祈注意特此登報聲明
戊A9502

# 定海四德洋貨號股東楊欽玉君鑒

茲敝莊號等風聞足下於陰曆初二日走失至今未見回音復接足下回函內開乏米可炊因憫無可奈何等語敝莊號等不得不略呈商會集同檢點財貨色等情今定限於陰曆本月廿三日止將貨色等招盤撥還外不足之數仍向足下依法追償特此聲明
戊A4907

# 陝州機器打包股份有限公司領照聲明

竊公司前請工商部註冊給照咋奉部批奉令單來局具領等因惟此項遺失未能寄回除遞保證明外特此登報聲明
乙A4926

# 地皮出租

茲有地皮一段出租二十年坐落中區交通便利合意者請駕臨南京路五十號普益地產公司接洽可也電話六八二二二號　CA684

# 召租

坐落英租界愛多亞路東新橋浙江路口即須翻造房屋十餘幢四面出馬路除店面另行出租外其三四層四面洋台極合旅社菜館及寫字間之用如欲定造或加多層數亦可欲租者請向愛多亞路龍門路口知足廬內英商泰昌經租賬房接洽　8582戊A

# 錫山華氏山桂公支續修支譜徵稿啓

我華氏山桂公支譜修輯於同治十一年迄今五十餘載未經續修茲由支派各宗支理事續修爲此廣告各宗支世族一體知悉凡我本支子孫務須於八月底以前將世系名字及生卒年月配氏葬地詳細抄錄寄交局務處以憑彙編勿稍遲延是所至盼

# 利興煙公司出品露佈

本公司新出二支裝華北牌河北牌二種香煙如同業中有已發行在先者限三日內檢出證據送本公司驗看倘逾期不理即認爲是項商標有效如將來發生同一之牌名即以法律解決
廠址上海文監師路　乙A6894

# 經營地產者注意

君若欲經營投資地產事業機密而可靠請臨四川路七十號中國營業公司面晤經理必能洞悉一切而使君信任也　C▲8

# 花素明華葛

貨高價廉　零躉批發　如蒙賜顧請駕臨敝號特別歡迎
天津同益昌（法租界永安街新昌泰內樓上）　甲A2931


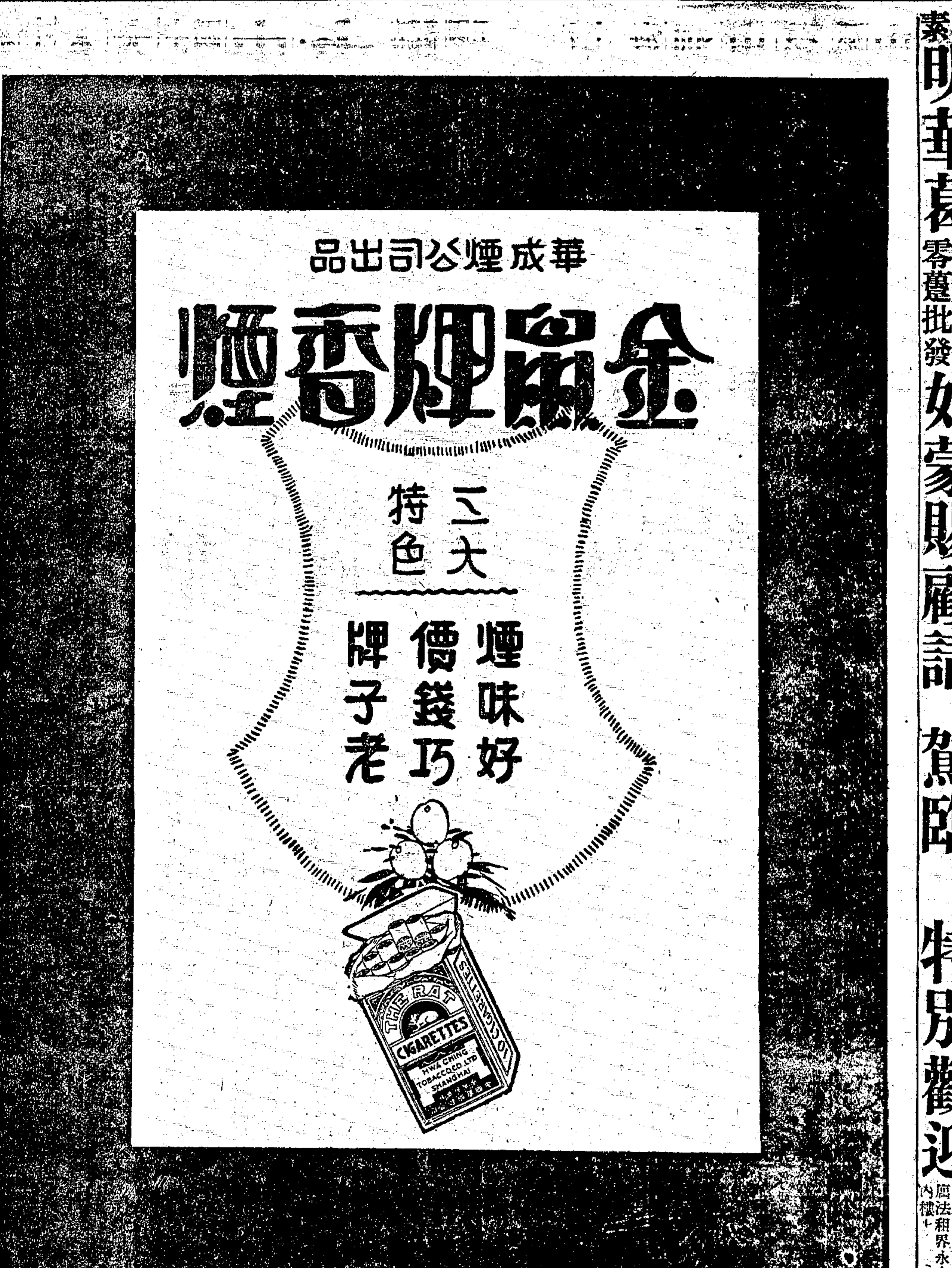



# 上海日報公會啓事

本會會員各報館近接各地報告謂在上海有以書報代派所等名義收受外埠報費並不寄報者按本會會員申報新聞報時報時事新報各報館除各省各地自設分館分銷處或代派處外上海方面之各報館概自行辦理各地直接定報各戶均請逕向各報館接洽否則本會各報館概不負責特此聲明至希各處公鑒　乙A1103

# 德國羅拔博士白濁專家

本醫生羅拔（Dr. B. Robert）新由德國來滬設診所江西路三十三號即南京路南首對於花柳皮膚白濁等症醫學精深尤以淋濁者往往醫門惧醫不能斷根皆因病者初時疎忽或無相當治法則日久急性變慢性淋菌隱藏深部致膀胱發炎甚至雖入骨髓可不慎乎本醫生在德國聖瑪麗醫院St. Marie Hospital十餘年研究始獲特效手術並新法器械德國新藥療治故無論新淋老濁一經驗過確有把握負責限日治根愈後永不復發再向工部局衛生處領斷根證據保存俾病家何妨一試
時間禮拜一至六十時至六時禮拜日下午停診



(一)本報定報價目　中國境內每月洋一元二角每三個月洋三元四角每六個月洋六元六角全年洋十二元八角日本朝鮮同（新疆蒙古每月洋二元二角半）歐美各國每月洋二元七角每三個月洋八元一角每六個月洋十六元二角全年洋三十二元四角報費先惠郵票不收

(二)本報廣告刊例　「特等」登於新聞欄內每行念七字五行起碼每日每行四角五分「頭等」報頭旁上封面一小版每日每版洋一百七十五元自下封面起至評前止以二行起碼每日每行一元四角「二等長行」登於後幅以三行起碼每日每行九角「二等短行」登於緊要地位以六十字起碼如超過六十字以上五十遞加登於自由談下以三百三十字起碼每日每字一分二釐「三等短行」登於普通地位（限登營業廣告）每日每字一分

●本館電話　▲營業部（廣告及發行）一〇〇九五▲主任室一七〇〇▲庶務處六一五二七▲編輯部一四六一二▲採訪室六一五七七▲總理室及總主筆室六一五七六▲電報掛號六〇七八

本館開設上海漢口路二十四號始創自同治十一年即西曆一八七二年

中華郵政特准掛號立券按照總包特別優待寄送之報紙


## 時評

### 蘇俄果覺悟否　（默）

今日外電傳駐日俄使與日外相談中東路事謂中國如欲開談判須先恢復中東路以前狀態取消以前行動斯言確否未敢信如其確也則蘇俄仍未覺悟

夫此次東北當局所以毅然出此手段者。一以俄方先自違反協定用人不平均財政不公開皆與我方權利有害我爲自保其應有之權利而出此手段正以待俄方之覺悟而改善之也。一以俄領館案查出中東路俄員參與之確據以中東路員而與於顛覆我國家之陰謀無論何國均不能忍我不得已而爲此緊急處分亦以促俄方之覺悟而防制之也。若必欲先恢復原狀而後開議是不啻强我承認前此之手段爲不正當是不啻欲我默認權利之損失是不啻欲我承受其顛覆之陰謀明知其萬不能辦到而出此是又不啻表示其無談判之誠意既無談判之誠意則其言談判也多矣。使俄而果有和平解決之誠意正不妨先行開議依據法律事實以公平原則商決此事之如何處置又何必於談判之前多此一曲折之前題乎吾故曰蘇俄而果眞覺悟者必不爲此無誠意之表示

## 接國內要電

### 駐哈俄領赴長春

〔哈爾濱〕勞農總領事梅里尼可夫、昨晚偕中東路副局長李紹庚赴長春、聞係經奉天會議商議結果、令梅里尼可夫與張作相會見、商議中俄間最後的措置、故有此行（二十四日東方電）

〔哈爾濱〕中東鐵路副理事長吉爾金今日遍謁領事團各員、謂定明日偕米總領事啓程回莫斯科、（二十四日路透社電）

### 日軍增駐滿洲

日拓務省注意中俄形勢

〔吉林〕日本以駐鮮第六師改充守備隊、增駐滿洲、並提前於下月初即實行、（二十四日專電）

〔東京〕拓務省因鑑於中俄糾紛之現狀、爲愼重起見、昨日特訓令代理關東廳長官、命將該地情形隨時報告、并令對於南滿鐵路事業及在附屬地內之中國軍隊與軍需品運輸狀況、特別注意、一切處置須愼重商議後、再向本省請示施行、（二十五日東方電）

### 朱紹陽日內北上

〔南京〕朱紹陽語人、决日內偕吉林交涉員鍾毓五北上、擬先赴瀋陽後、到哈爾濱、視察中俄間情形如何、再定到莫斯科與否、（二十五日專電）

### 中東路局之整理

〔哈爾濱〕二十二日路局整理委員會議决、裁員標準、㈠職工會員裁、㈡不適於用裁、㈢遣送回境裁、㈣不平均者裁、（二十三日專電）

〔哈爾濱〕呂委理事林紹代路局副局長、（二十三日）

## 國內要電二

### 俄軍出現同江北岸

【哈爾濱】二十二日有俄兵一小隊、出現於同江北岸二屯、駐依蘭我軍第九旅步兵兩團、因於二十二日開往同江、俄艦投水雷於三江口、並以飛機示威、同江虎林電報不通、查係俄兵割斷綫路、（二十三日專電）

### 俄扣華船之交涉

哈俄領允放回旅客船員

【哈爾濱】哈交涉員蔡運升、向駐哈俄領抗議、俄軍扣留東北航務局海城·宜興輪船、俄領允電黑河俄艦、先放回旅客船員、銅山·北愛·琿北洋三輪、迄今猶無下落、（二十三日專電）

烏蘇里綫

【哈爾濱】二十二日我同豐·威通·慶林·海昌四商輪、由烏蘇里江回駛、在三江口爲俄艦扣留、（二十三日專電）

### 增加國際列車二次

赴歐旅客附搭俄領乘車

【哈爾濱】經由烏蘇里綫之歐洲行列車、從二十六日起、每星期增加二次、（二十四日電通電）

【哈爾濱】莫斯科來電報告云、勞農政府聲明每星期開出由莫斯科開往浦鹽斯德之國際列車二次、

【哈爾濱】因歐亞國際交通杜絕、在哈埠被阻之日英美等國赴歐旅客、決定二十五日晚附搭勞農總領事梅里尼可夫氏所乘之列車、經由西比利亞赴歐、繼續彼等之旅程、（二十四日東方電）

### 俄僑百餘離哈返國

【哈爾濱】今晚六時半、有勞農國籍民一百二十七人、由波格拉尼吉那及東部沿綫到哈、旋換乘開往滿洲里之列車、向西部國境出發、（二十四日東方電）

### 滿洲里俄機飛翔

◉滿洲里　今晨七時許有俄飛機五架、飛翔於此間空際、旋被中國軍隊用大砲擊退、（二十五日東方社電）

### 駐日俄使訪日外相

表示不願第三者調停

【東京】駐日蘇俄大使、昨日午後訪問幣原外相、關於中東問題交換意見、談一時餘始行辭去、幣原外相當探詢蘇俄政府之意嚮、蘇俄大使答以因中國態度未明、欲從此即入和平交涉、絕不可能、中國如不完全實行蘇俄政府於十五日所發之對華最後通牒、無論任何第三國出任調停、蘇俄不能允諾、（二十五日電通社電）

【東京】昨日蘇俄大使與幣原外相會見時、俄使表示態度、頗爲强硬、外相因亦未表明有出而仲裁之意、惟今後中國方面將採如何態度、殊爲疑問、中國如希望和平解決、蘇俄亦不願採軍事行動、則兩者間並非不能發見妥協點、故日本政府欲立於兩者間出於積極行動、必在發見充分之妥協點以後、（二十五日電通社電）

### 三國派員赴哈調查

【哈爾濱】英法美三國派員來哈調查中俄間事、張學良派秘書沈能毅·蔡元偕同來哈、二十五日可到、（二十四日專電）

### 方振武請纓禦侮

【南京】方振武二十三日自蚌埠防次電蔣云、奉讀詔電、義正詞嚴、凡我國人、同深憤慨、宣傳赤化、早爲世界所不容、其對我國陽示親善、陰肆狡謀、擾路實爲私有、視協定若具文、主權滅亡、蔣難容忍、正當防衛、不宜廢除、不平等條約、爲我族先決之問題、收回路權、解散工會爲對外應取之措施、尤爲條約上賦與之權利、乃蘇俄蔑棄國命、輕啓釁端、虐擊縱芬、甘爲戈首、風聲所播、憤極人民、方今統一告成、四鄰咸輯、彼破壞世界和平、實爲世界公敵、中央旣抱最大之決心、國民應且貫澈之主張、衛國保民、義無反顧、職服務黨國、忝膺軍文、豺狼窺藩、但敢猶豫、懇川令職部、飄赴東陲、張我武於前驅、爲外交之後盾、邀彌効命、馬革猶榮、觀行陳詞、無任遑迫、伏祈垂照訓示祇遵、（二十五日專電）

中法藥房特別大廉價廿一天
提倡夏令衛生　集中夏令要藥化妝品
自夏曆六月初一日起　外加大贈品
三馬路總號　南市分號　虹口分號　新閘分號　同時一體舉行

良丹　完全國貨
頭暈胸悶

炎暑逼人，頭暈胸悶，服（良丹）數粒，立見胸襟舒暢，神氣清新，頭暈亦愈，所以時逢夏令，（良丹）宜常服，出外行走時，更宜隨帶，以保身體之康健
主治　消食　急痧　嘔吐　開胃　醒酒　腹痛　袪暑　痢疾　暈船　排穢　口臭　中暑
價目　（最小包）五分（小包）一角（中包）二角半（大包）六角附送銅盒
上海四馬路五洲大藥房發行
各省分行及各藥房廣貨店均有分售

### 華僑對俄之憤慨

【南京】巴達維亞華僑體育會·巴里文未馬眼三目全體華僑、雪蘭莪華僑俱樂部電京、請中央即日正式對俄宣戰、（二十五日專電）

### 孫科訪問各國公使

【北平】孫科二十五早偕邢士廉訪各使、爲東路事、有所解釋、原定八點赴北戴河之德使、因事前接孫氏來訪通知、特爲留候、（二十五日專電）

### 編遣會之常務會議

【南京】二十五日午前十時、編遣會十七次常會、出席蔣中正·何應欽·朱培德·列席楊杰·葛敬恩·（陳智侯代）賀耀組·陳儀·朱綬光·（任青海代）劉驥·（吳鴻昌代）秦華·曹浩森·熊斌·討論事項、

（一）擬請將訓政時期國民政府施政綱領草案內、關於軍事委員會各事項、交主管部擬具方案、提議討論、以便分期施行案、議決、交總務部分配各主管機關辦理、

（二）擬請將中央執行委員會常務會議決議、關於軍國各事項、分別交主管部擬具具體辦法案、議決、交預備會議討論、

（三）國軍編遣委員會全國分區剿匪條例草案、暨國軍剿匪經費章程草案、議決、交朱參謀總長培德、周副監亞衛·曹署長浩森、審查、

（四）擬請將大會決議交付常會討論之憲兵條例草案、暨各省保守隊編制要領兩案、交主管部處查修正、提會討論案、議決、一、憲兵條例草案、交朱總長培德·何主任應欽·陳代部長儀、周副監亞衛·曹署長浩森、審查、二、保安隊編制案、由周副監亞衛·與內政部接洽辦法、

（五）閻總司令錫山銑電請速籌撥遣散會費及上年北伐陣亡邮金、共洋四百十八萬三千八百五十五元、並請催各委員早日蒞晉、會同辦理、及請多派小組點驗委員案、議決、交實施、

（六）經理部提、據湖北編遣特派員劉峙呈送、該部經理分處五月份交付計算書、請予存轉核銷等情、查該辦事處所有經臨各費、並非向職部請領、無從核銷、應如何辦理、請予決定案、議決、交中央編遣辦事處查核辦理、

（七）預備會提、國軍編遣委員會編遣實施會議規則、議事規則、臨時秘書處組織規程草案、請決議施行案、議決、修正通過、呈國府備案、

（八）臨時提議、審查委員周亞衛等提、補留標準案、議決交編遣預備會議討論、十一時散會、（二十五日專電）

### 編會昨開兩次預會

推邵力子爲秘書長　大會期間決定五天

【南京】二十五日上午十一時、編會實施第三次預備會、出席列席委員與常會同、討論係關軍額編制、編遣分區、編遣標準、編遣實施、各種方案、並決定邵力子爲編會實施會議臨時秘書長、大會期間決定五天、下午一時散會、八時繼開實施第四次預備會、係續討論第三次未決各案、內容明日可發表、（二十五日專電）

【南京】二十五日下午二時、編會編制審查會、到周亞衛·陳智侯·吳鴻昌·伍青海·汪鎬基·張修敬·蔣紹昌·邱煒·李明浩·李立夫·余道一·所議係輜重兵編制法、六時半散、（二十五日專電）

【南京】蔣令曹浩森·熊斌·楊永泰·等、出席編遣籌備會議、（二十五日專電）

【南京】陳調元范熙績定二十八來京參加編遣會議、（二十五日專電）

### 中波繼續會議訂約

【南京】中波訂約會議、二十五日在外交部開第二次會議、我方出席者、亞洲司長周龍光及許念曾、波方出席代表魏盎特爾·參贊克理西納克、談至二時許散會、討論內容、悉根據我方所提出之新方案、蓋在北平所訂之舊約、已不通用、（二十五日專電）

### 閻對新任命之態度

國防性質義難固辭

【北平】接近閻者表示、閻對西北邊防司令長官、當茲對俄吃緊之際、含國防性質、義難固辭、至西北宣慰使、始終未就、實際已無形取消、（二十五日專電）

【北平】蔣于十八日曾電閻、爲西北邊防長官、預徵同意、時中俄風雲正緊促、故閻二十復電、主張對俄用外交手腕解決爲上、並以孱軀難勝爲言、現在形勢一變、和平已兆、恰如閻之主張、閻自可不辭、（二十五日專電）

### 閻錫山最近之談話

【太原】記者二十四在省黨部晤閻、作簡短談話、據談近來身體頗健、惟胃病尚未大愈、本擬早日再往晉祠看馮、爲決水所阻、三日內、便道修復、即往、現日以電話與馮晤談、馮足病已愈、左肺叉生一子大如銅元、閻延醫往視、據謂由於精神不健、經用電氣治療、已減小一半、對西北邊防司令、決不就、認此時無必要、本人身體太弱、不能勝任、昔常謂治中國政事、必具二人以上之精神、今本人之精神衰靡、不足半人精神、如何勝任、記者叩以對中俄事意見、閻答本人對外交條約、素未研究、對此事眞像、亦不甚明瞭、惟信此事爲外交問題、俄果欲維持其合法利益、應謀循正當途徑解決、訴之武力、雙方均不佔便宜、（二十四日專電）

### 運河水勢有漲無退

【天津】日來晴雨不定、海河運河水勢、有漲無退、各界倡議組織堤岸防險委員會、須下星期方能開籌備會、市長崔廷獻定二十七午視察大紅橋一帶堤岸水勢、以便講求補救方法、（二十五日專電）

### 潴龍河亦復告決口

【北平】永定河上流之潴龍河、亦告決口、勢甚洶湧、附近民衆、以該處屢催不堵、對河工人員、甚憤激、聚數千人、將滋事、正在彈壓調解中、（二十五日專電）

【北平】永定河決潰後、難民萬餘、現集蘆溝橋、現定三日內備鍋餅二十萬斤賑食、先救眉急、（二十五日專電）

滬臨時法院問題

### 各國同意在滬協商

將由荷使照會答復

【北平】使團議及滬臨時法院問題、以各國政府對中國七月四日復文、已各有訓電來、大抵同意在滬開會協商、即該決由荷使照會答復、（二十五日專電）

### 首都紀聞

【南京】秘魯駐華全權公使波尼邁孫、定二十八進京、二十九日上午覲蔣主席、呈遞國書、（二十五日專電）

【南京】交部二十五日開部務會議、王伯羣主席、議決㈠訓政時期實施綱領、從速起草、於本週內草就、㈡郵運航空管理處章程及全國無綫電報話管理處章程、交付審查、（二十五日專電）

【南京】立法院法委會定二十六審查反革命案陪審條例、及痳醉藥品管理條例、（二十五日專電）

【南京】工商部國貨陳列館、開幕在即、對館務進行、確定四個月、原則㈠民衆化、㈡藝術化、㈢科學化、㈣實際化、並注意宣傳流通統計三點、（二十五日專電）

【南京】財部以蚌埠權運局無設置必要、電令該局從速結束、限八月一日交出、暫由該處稽核員接收、（二十五日專電）

【南京】內政部擬定訓政時期完成縣自治實施方案分年進行表、分爲十五個綱領、六個時期、至民國二十三年底完成、（二十五日專電）

【南京】財部令派梁海秋爲廣西權運局長、（二十五日專電）

【南京】海軍部前派通濟艦溯江上巡觀察沿江形勢、二十五已事竣返京、（二十五日專電）

【南京】石友三今午到京、即赴中山陵園謁蔣、報告一切、（二十五日專電）

【南京】蘇敎廳長人選、以中大張乃燕及中大處長韋彩南、最有望、（二十五日專電）

骨痛精　製
袁履登謹題
功效　祛瘋散寒　去濕除痰　止痛消腫　舒筋活血
主治　瘋濕骨痛　寒濕癆筋　酒瘋腳痛　手足拘攣　骨節酸楚　偏正頭瘋　鶴膝瘋痛　筋絡牽痛　邪瘋感冒　半身不遂　腦骨刺痛　肩背腰痛
（每瓶大洋一元）認明鷄牌商標
上海英租界西新橋北首濟華堂藥房發行
分設　鎭江又新街口　蘇州石路中市
（各埠藥房均有代售函購寄費加二）
乙特7633

消暑品
香蕉　檸檬　雪梨　佛手　蘋果
桑子　杏子　橘子　菠蘿　楊梅
以上各種菓子露　大瓶洋五角　小瓶三角
衛生品
防疫臭藥水　一介侖洋一元二角
半介侖洋六角半　¼介侖洋三角半
清香闢痧藥　每瓶洋三角
清涼消熱散　每盒洋一角半
衛生薄荷糖　每瓶洋一角半
清暑痱子粉　每盒洋二角半
立斃臭蟲藥　大盒二角　小盒一角
急救品
急救時疫水　每瓶分一元　五角　三角
一角二分　每盒內裝四十瓶洋一元
樟腦白蘭地　大瓶洋一元二角半
小瓶七角半
霍亂吐瀉藥　大瓶洋四角　小瓶二角半
上海四馬路中市
太和大藥房發行

外部公表蘇俄擾亂中國證物之攝影（五）

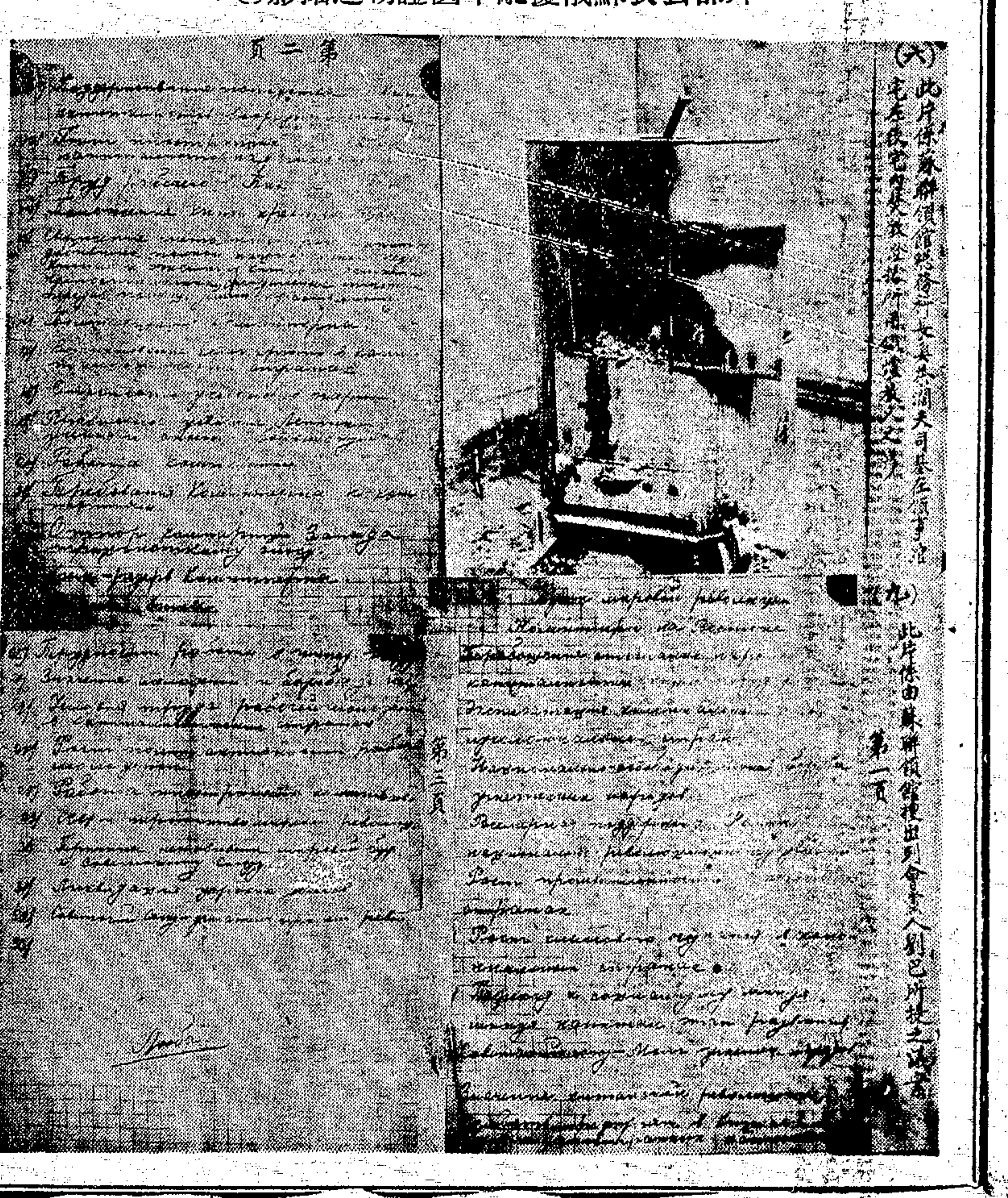

### 平津要訊

【北平】市指委二十六召集各機關代表、開對俄市民大會籌備會、（二十五日專電）

【北平】東北講武堂學員數百名、因暑假來平遊、（二十五日專電）

【北平】劉鎭華遣萬選才·劉茂恩·兩師長見何成濬、有所接洽、（二十五日專電）

【天津】市執委被中央免職後、黨務暫由各部主任秘書維持、實際上業經停頓、現在新執委傅作義·崔廷獻·魯蕩平·等尚未奉到中央命令、各部秘書、已決定全體辭職、刻已趕辦結束、定本月底離職、（二十五日專電）

### 鄂軍候令大舉剿匪

劉峙擬召集編遣預備會

【漢口】鄂六綏靖區部隊、自綏靖會閉幕後、即分向各區集中、並分配駐地、彭啓彪旅日內由漢開沙市、將候令下、同時大舉剿匪、劉峙擬在赴京前、召集鄂編遣委員何成濬·魯滌平·方本仁·顧祝同·夏斗寅·等開編遣預備會議、釐定各部隊編遣辦法及程序、便赴京提出大會、（二十四日專電）

### 粵贛軍隊協剿閩共

楊樹莊積極籌欵

【福州】楊樹莊以剿共及地方善後需欵、已託李承翼向中央請撥國欵、並向廈巨商設籌補助、（二十五日專電）

【福州】贛軍金漢鼎部抵汀、粵軍蔡廷楷部抵大浦、入永定、閩軍將由漳赴龍巖、三五日可會師夾擊、盧師除防堵建泰松政外、擬與上永駐軍策應、並計劃派隊由寧化赴汀、（二十五日專電）

【福州】省防及水陸公安各機關、二十四日布告戒嚴、（二十五日專電）

【福州】共禍區域善委會附於省府內、設一處三科、（二十五日專電）

【福州】李承翼有不幹財長說、（二十五日專電）

【福州】林壽國在泉緝獲假借密緝隊名義騷擾之吳在車炎等、二十三日槍決、（二十五日專電）

【福州】十日報載漳州電告陷落、漳州乃漳平之誤、（二十五日專電）

【廈門】陸隊一旅一團全部三營、及二團一部、乘華安輪抵厦、一團長金振中同來、敎導蕭團、二十四日自秀塗入泉、駐開元寺、林知淵赴泉檢閱、及佈置、晚回、金團暫駐艦、俟林歸定出發路綫、閩金出同安、蕭出安、（二十五日專電）

【廈門】張貞師自南靖分三路、以龍巖爲第一目的地、朱毛攻上杭、閩贛李旅入武平、撤回古田、二十突陷永定太平里大刦後、現集撫市坎市、約二千餘、搜軍實、備遠竄、又龍巖土著共黨亦棄城集大小池內山城一帶、巖城現無共、由民團維持秩序、（二十五日專電）

【廈門】福建號飛機敬午四時半、自漳飛龍巖偵共、六時半回漳、（二十五日專電）

### 王景岐到京謁蔣

【南京】王景岐二十五日來京謁蔣、報告比使館現狀、及出席國際禁烟會議情形後、即脫離外交生活、從事敎育、（二十五日專電）

### 審計院限制各機關糜費

【南京】國民政府訓令云、據審計院呈、查政務官不得兼薪、事務官不得兼職、乃各機關尚有小費旅費夫馬交際費等之開支、性質相同、名稱各異、且領用之人、漫無限制、嗣後各機關因執行職務時、必需實未能節省者、准各支小費若干、實報實銷、自七月份起、如仍舊開列上項費用者、審計院得依法剔除、不准核銷、（二十五日專電）

不……不知……
不登高山。不知天之高也。不臨深淵。不知地之厚也。不到暑天。不知小便赤熱之可畏也。便時則頻感刺痛。便後則尿道不舒。一日之間。小便不知若干次。即刺痛不舒。不知若干次。可畏孰甚然則將如之何。曰。惟有購服第威德補腎丸耳。蓋小便赤熱爲腎臟衰弱之徵象。此丸有補腎使强。清尿消毒之功。服之可立奏神效。君如自甘小便赤熱。則亦已矣。如其不然。胡不速服
第威德補腎丸
▲各大藥房均有出售

# 戒烟專院

萬福專門戒煙醫院

本院由地方慈善家捐資創辦，於茲五載，專戒男女染煙同胞，目的務使平民不受金錢所困，聘請戒煙專家，純用王道藥品，且不攙絲毫毒質，照常辦事，無痛苦，較吸紆服，健身出力，立絕煙癮，保單安全，設有病室，穩妥安住，或居外埠，由郵遞寄，資費加一，不能來院，取價低廉，身強心樂，可照常職務，斷根從戒者價，照平日煙癮一錢五元，大小計算。

●價目●

一瓶斷癮水（萬福專門戒煙醫院前在嵩山路巡捕房對過）（詳章函索即寄）

專門發售、專爲便利遠道戒煙、不深煙癮、男女老幼、孕婦病夫、無論戒除、兼顧宿疾、同時去除、保無病、不吐不瀉、照常辦事、無弊、除癮速、成癮穩妥。

價目　一瓶三元、八錢以上五元、一錢四元、外埠寄遞加郵費、已經十萬人購戒、名聞南北、防假冒、注意紅色禾花商標●上海法租界打鐵浜浦柏路四七三號　萬福平民戒煙院　乙特0996

宜果（原名減菌除臭）

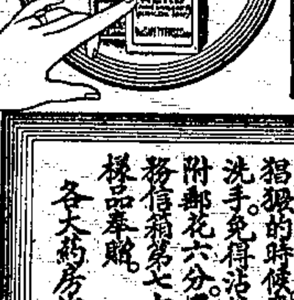


現在天氣炎熱、正是病菌猖獗的時候、應該用宜果洗手、免得沾染病菌。附郵花六分、寄至上海郵務信箱第七六零號、就有樣品奉贈。各大藥房均有出售

# 雙龍茶店名茶

大龍听　雨前紅茶　每听四角

長龍听　龍井烏龍　每听三角五分

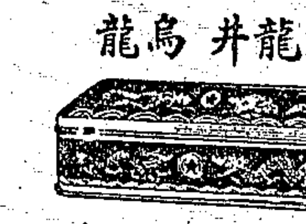

元龍听　花茶龍井　每听三角

梅龍听　雨前　每听二角五分

特點　品高味清　香雅色鮮　裝璜精緻　價格低廉

先施新新永安冠生園及各南貨店京貨茶食均有經售

地址上海南京路西首　電話六二四六五


## 鐵部令六路恢復聯運

【南京】鐵部日昨電令平綏・平漢・正太・道清・隴海・膠濟・六路・八月一日起、恢復聯運、一切辦法、仍照舊章辦理、各路附加捐費免收、（二十五日專電）

## 長蘆綱總案即開審

【南京】長蘆綱總案、昨由審判委員長趙戴文及審判委員宋子文、林翔等開預審委員會、決定預審辦法、定一週內在最高法院開審、（二十五日專電）

## 航空會議定期開幕

【南京】全國航空會議、決八月一日開幕、開大會討論事項、㈠航空國防計劃、㈡統一全國航空行政、㈢航空軍備之擴充、及人才之訓育、（二十五日專電）

## 衛部推廣助產知識

【南京】衛部通令各省民政廳、轉行各市縣、根據地方衛生行政初期實施方案、籌辦接生婆訓練班、推廣助產知識、（二十五日專電）

## 京市黨部臨時會議

【南京】京市黨部二十五舉行第八次臨時會議、決議、㈠段委員錫朋辭常委職、推劉紀文充常委、㈡宣傳部長劉紀文已任常委、另推狄膺充任宣傳部長、㈢推曹礪充任常委、㈣推左景烈充任民訓會委員、㈤蘇俄違反協定、侵佔路權、奸謀逞兵、危害黨國、本會應如何表示案、決議、呈請中央、飭令國府、對俄履行革命外交、準備實力對付、萬勿妥協、並通告全市民衆、一致團結、爲政府後援、（二十五日專電）

## 民營電業代表繼續請願

【南京】全國民營電業請願團今日續赴行政院・交部・工商部・建設會・請願、院・政務處長允提三十日之院務會議、工部次長穆藕初對政府收管、表示應用合法手續、具體計劃、建設會電氣事業處長惲國賢、亦表同情、（二十五日專電）

## 西湖有獎游券將取消

【南京】行政院令工商部、謂西湖博覽會發行之有獎游券、着令第一期開彩後、即行取銷、工部已遵令分函外部及該會查照、（二十五日專電）

## 廢約促進會六次常會

【南京】全國國民廢約促進會二十五日第六次常會、決議各省市縣國民廢約促進會與各省市縣黨部關繫、規定原則、㈠各省市縣廢約會直接由本會節制、㈡各地各級黨部對各地廢約會居指導地位、㈢各地廢約會如有軌外行動、各地黨部得函知本會直接制裁之、並呈請中訓部備案、（二十五日專電）

## 駐京軍代通訊處通電

【南京】國民革命軍駐京軍事代表聯合通訊處、二十五通電、以對俄時機緊迫、望全國同胞、一致服從中央領導、同心戮力、作政府後盾、革命軍人尤應枕戈待旦、共負艱鉅之責、（二十五日專電）

## 法使館調查東路人員返平

【北平】法使館派赴東省調查東路現狀之陸軍人員賈思維樂、二十四日回平、（二十五日專電）

## 李鳴鐘離平南下

【北平】李鳴鍾二十五離平、鄭毓秀張繼同車南下、李臨行語人、此次赴京、非單爲就編遣部主任、我一生作事、始終不離開鞏固中央維持團體八字云（二十五日）

【天津】張繼李鳴鍾二十五晚由平過津、晉京接洽要務、（二十五日專電）

## 平反日會公布賬目

【北平】平反日會移交後、公布賬目、成立以來、共收入登記費罰欵等四萬餘元、除現存三百元外、悉數支完、（二十五日專電）

## 商震抵平

【北平】商震昨由津回時、逕由豐台轉車赴盧溝橋一帶、視察水勢、今晨歸平、（二十五日專電）

## 中比會議流會

【天津】接收比租界委員會、因我外部覆電未到、流會、二十五晚七時、崔市長假西湖飯店歡宴中比全體委員、定下星期一二開第六次會議、（二十五日專電）

## 傳作義將返榮河原籍

【太原】傳作義在幷公畢、定日內返榮河原籍省親、（二十四日專電）

## 太原市政之改進聲

【太原】閻令省府楊代主席會同民政・建設・各廳長、妥擬太原市政計劃、楊等會議、擬先辦自來水・救火會・遊藝公園等、（二十四日專電）

## 韓部編遣須俟編會決定

【太原】張鉞頃談韓部編遣、閻意須待編遣會決定、豫各部隊、除劉峙部東部決歸中央區辦理外、餘如劉鎮華・石友三・韓復榘・各部、閻在平雖曾與蔣談及、尚未全決、須俟此次編會決定、張擬再留晉四五日、俟再見閻一次、即返豫復命、晉祠謁馮、謂無必要、決不去、劉治洲二十四午赴晉祠、（二十四日專電）

## 晉省執監委補行宣誓禮

【太原】二十四日省執委補行宣誓就職禮、閻監誓、十時開會、各執委候補委十四人均到、參加者五百餘人、苗培成主席、報告經過、幷遞綬宣誓單、各委宣誓畢、閻訓詞、謂本黨爲單一黨、參與全國政治之黨、黨之生命、寄於黨員、均應嚴守紀律、服從黨綱、更有二點希望、㈠黨的理論應即深深建築劃一、如此則能領導黨員、行動一致、思想一致、㈡黨務施行、應力求平易、俾民衆易了解、而引起同情、此外尚有一點値得研究者、余意中國革命無再用武力必要、蘇俄革命以無產打倒有產、有產力量甚大、非賴武器不可、中國無有產階級、革命對象爲貪污土劣軍閥、已除貪污土劣、用法律即可裁制、望同志多研究此點、次執委胡伯岳答詞、十一時攝影散會、閻即乘車回總部、（二十四日專電）


聘請理數員　添招學徒

本發行所門市部議添招理數員等職學徒數名倘有志就職者請來接洽可也

上海西武昌路　粵東礦廠發行所啓　乙特4949

衍康錢莊

上海江西路英大馬路南首三十四號便是　營業室電話一二八一六

本莊專營各國金銀票洋貨內外公債股票二五續發捲煙善後庫券以及中交中央各埠鈔票兼收稀奇金銀貨幣如蒙本外埠商號惠臨賜顧數目不拘零整均竭誠歡迎　乙特4941

諺云百聞不如一見○○
吾謂百聽不如一嘗○○

我們是老酒家。如非頂上佳釀。決不敢以微利而損及名譽。下列各牌名酒。均屬最上乘。各洋酒店均有出售・愛杯中物者。盍即一試爲

Champagne ...... Louis Roederer
Brandies ...... A. C. Meukow & Cie. / A. de Luze & Fils
Burgundies ...... J. Regnier. S. A.
Gins ...... (Bols / Gilbey's)
Liqueurs ...... (Nuyens & Co. / "Vieille Cure")
Ports and Sherries ...... (W. & A. Gilbey, Ltd.)
Vermouth ...... Bellardi
Clarets ...... A. de Luze & Fils

上海南京路沙遜房子　電話六〇二一七號　永昌洋行　C特281

催眠術　函授面授保證成功

催眠術功用一斑

祛除煩惱憂鬱　懲穢失意傷情　戒絕烟酒賭博　治療奇離病癖　改造子弟品性　敎化學生懲崇　振奮頹唐柔懦　導誘聽信服從　偵探秘密重案　審判底蘊不明　抵抗陰謀仇害　駕馭險狼凶頑　破除迷信見解　涵養無畏精神

催眠游戲

停脈假死　會見亡魂　圓光透視　臥游世界　體健架橋　刺針不痛　幻狐幻鬼

無索綑綁　一羽千斤　水成美酒　點石成金　身首分飛　變成禽獸　縮地談心

催眠術，非魔術。是把人們的心靈活學術。無論何人。指導，有三十小時練習。決能成功。及函授二部。雖住亦可通信學習。

非邪術、用起來的一經本會以上時間設有講習在遠方。

備有章程刊物如承函索即時寄送

上海北四川路西寳興路廿五號A洋房　中國心靈研究會啓

聖水

是夏令之衛生顧問
是常備之急救聖藥

無論中暑中寒、霍亂吐瀉等症、均有藥到病除之功、甚至癘疫急痧神志昏迷諸病、亦有起死回生之效

家居旅行　有備無患
購濟貧病　造福無量

每瓶洋一角

各埠藥房百貨商店均有代售

總發行所上海四川路三和里口震寰藥廠


## 松花江水激漲

【吉林】松花江水激漲、樺甸縣城有被淹訊、（二十四日專電）

## 陳濟棠改期入都

【香港】陳濟棠改二十七或二十八啓程赴京、（二十五日專電）

【南京】廣東旅京同鄉會劉紀文・黃惠龍・等、二十五電陳濟棠、歡迎來京出席編遣會議、並盼將起程日期電復、（二十五日專電）

## 香港水源已增

【香港】政府本擬定律取銷水之自由供給、茲因水源已增、決議中止施行、（二十五日路透電）

## 鄧彥華已獲自由

【香港】袁蝦九在龔門釋鄧彥華、託鄧向當局先容、收編袁部、鄧二十五日抵廣州、（二十五日專電）

## 粵商會通電反俄

【香港】總商會及全省商聯會二十四日通電、請國府對俄大張撻伐、該會願導各行商、誓爲政府後盾、（二十五日專電）

## 滇飛機在源潭受損

【香港】航空處長劉沛泉、二十五晨七點半、由廣州乘金馬號飛機赴京、至源潭附近、因氣缸損壞、折回廣州、俟修妥後、再飛京、（二十五日專電）

## 蔣光鼐請假來滬

【香港】蔣光鼎請假赴滬、蔣部旅長戴戟亦請假休養、（二十五日專電）

## 長沙近聞

【長沙】南水大發、省河漲水丈餘、（二十三日專電）

【長沙】省指委會電中央、促何鍵等四新指委就職、（二十三日專電）

【長沙】湘米定八月五日開關、每石收捐一元、軍米減半、（二十三日專電）

【長沙】何二十三親祭黃興母易太夫人、（二十三日專電）

## 何健晉京

【長沙】何因奉蔣電促、改二十五日赴京、省府主席職務、二十三推定曾繼梧代行、（二十三日專電）

【漢口】何健來電、準二十六過漢入京、（二十四日專電）

## 何健頒各部改編令

【長沙】何鍵頒各部改編令如下、㈠第十九師改爲六團制、編餘戴斗垣旅歸第八師節制、㈡委戴斗垣爲八師第二旅長、田應棠・章琨・爲該旅第三四團長、㈢調彭位仁爲八師第三旅長、劉濟人爲第五團長、章亮基爲第六團長、㈣陳光中部改編爲第三警備隊、陳爲司令、歸葉開鑫指揮、擔任武長萍鐵路警備、（二十三日專電）

## 鐵部顧問到青視察

【青島】鐵道顧問門泰爾、今午乘專車由濟來青、路局各科長均赴站歡迎、同行有技正王金職王承祖・專員方伯驎・科長梁鈞任・唐大校長鄭華等五人、（二十五日專電）

## 吳思豫應召赴濟南

【青島】吳思豫接陳調元電、關於編遣會議對於魯省軍事上有所接洽面商、吳於昨晚一次車赴濟、（二十五日專電）

## 楊虎城訪晤劉珍年

【濟南】新編十四師長楊虎城今來濟、晤劉珍年、接洽膠東剿匪事宜、（二十五日專電）

## 徐鄭間恢復特快車

【徐州】隴海路訊、西段徐鄭間定一日恢復特別快車、洛河橋竣工、鄭洛客車已通行、東段阿湖鎮股匪已竄潰、運河站東西沿線、由獨立四旅及一四一旅分防、（二十四日專電）

## 五路軍抵新安剿匪

【徐州】路訊、唐生智已進駐洛陽、五路軍前部抵新安剿匪、孫良誠部現駐澠池以西、鐵門義駐兩站未駐軍、（二十四日專電）

## 國際電訊

# 胡佛宣佈凱洛格非戰公約發生效力

四十一國外交代表聯袂與會　在白宮舉行莊嚴盛大之典禮
胡佛演說此種公約之由來及經過　謂使國際公約上開一新步驟
此約並可代表萬國之訴理院

▲國民社二十四日華盛頓電　胡佛總統於今日當衆宣佈凱洛格非戰公約即日發生實效、旁聽者有世界四十一大國之外交代表、胡氏演詞並由無線電遍傳全球、此項典禮在白宮東廳舉行、廳內設置馬蹄鐵式之長檯、胡氏居中坐、前總統柯立芝坐其右、前國務卿凱洛格氏坐其左、參院外交委員會主席波拉氏位凱洛格之後、國務卿史汀生氏位柯氏後、其餘各國外交官以次列坐位之兩傍、已正式加入此公約之三十一國均派有代表列席、參預此次之盛典、胡氏演詞由無線電遍傳國內國外、用無線電播揚總統演詞此爲第一次、此例一開、恐以後遇有重大典禮、將均借用無線電爲宣傳之利器、當典禮開始時按照遠東時計爲下午一時、當時外交人員僅有與國代表未到、胡氏演詞首述此種公約之由來及經過、並將其中各條加以詳釋、謂此種建議實爲各進化國家良心及理想上之主張、使國際公約上開闢一新步驟、其用意之周詳、實與現下世界各國互相關係之新思想處處適合、此約並可代表萬國之訴理院、事無鉅細均可由全世界之公論決之、繼胡氏向加入公約之各國代表致賀、謂深望各國均能一致遵守此約、並聲明史汀生氏已將其賀忱電達法外長及全法人民、胡氏又謂此約之成立論功、首推前總統柯立芝、前國務卿凱洛格、參議員波拉及衆議員史演生四人、而各國能從中贊助其成、亦爲功非淺、故請各國代表將美國對各國此番美意之謝忱一一代達其各本國政府、又謂本人敢下一斷語、此約及國際間之來往受賜非淺、現下爲吾人之莫大機會足以鼓勵吾等盡力扶持此和平之公約、以推而廣之及於天下後世、故本人特於今日當衆公佈即日發生實效云、

▲電通社二十五日東京電　非戰公約文之全文、定昨日上午在華盛頓宣布、日政府亦准於今明日中以官報號外公布公約全文及日本批准書與附屬宣言書、幣原外相關於此事語人曰、源於危險之中俄問紛爭、其不至於戰爭乃係非戰公約之賜、此約於國際道德上、貢獻甚大云、

▲國民社二十四日柏林電　今日爲凱洛格非戰條約公佈生效之日、德總統興登堡特電賀美總統胡佛、譽美國大政治家之締成此約、功在世界、希望今後於造成國際間和平關係與根據公道保障世界和平上將能大著成效、德外長史特萊斯曼亦致電美國務卿史汀生、謂此約可視爲世界列國最誠摯志願之表示、希望一旦有事、此約必收之實效云、

▲二十四日倫敦電　今日下院某議員向外相詢可否設法會商凱洛格非戰公約簽字國、以期實行對於首先開戰國之懲戒、外相漢德森答稱、該約無實行懲戒之規定、其導言僅謂簽約國之訴諸武力者、不得享受本約之利益耳、故在此約下不發生何種行動、但渠希望戰禍可免、渠已接到中國方面之聲明、據謂中政府甚願和平解決、準備與俄代表開議、如俄國竟以武力從事、則中國將訴諸國際聯盟會云、


鳴謝圓虛道人

七浦路圓虛道人素以按摩治疾名噪遠近、四月杪余爲車碰傷股左、殊苦不能舉步、道人專任療治、端節已復元、特此鳴謝　丁興里七十二號沈文蔚識

天然治瘋草一千元

余患瘋濕三年、四肢酸痛麻木、手足不能行動、以成瘋癱、請醫購藥、費洋約有千元、一年無效、今陳君貞祥來寓云及祝家橋趙南石醫生祖傳天然治瘋草、靈效非常、即向南市王家碼頭趙南石醫藥局購買二盒二元、連服三天、病去大半、以服完二盒、病體痊愈、余感仙草之靈、故特登報鳴謝　▲法租界馬浪路普慶里米業金炳生啓　乙特4976

老牌十點水五元爲限多購無贈
大贈送二星期
飛艇奪命水

本公司發明此水（即急救十點水）以來、卅載於斯、專治四時瘟疫霍亂吐瀉等七十二種痧症、雖命在頃刻、用此水救治、立即起死回生、屢蒙各大善士委托贈送、已名滿全球、茲因各界來函要求、特別贈送二星期、小瓶每洋一百念瓶、大瓶每洋四十瓶、期滿截止、幸勿錯過、郵寄每洋三角　上海英租界勞合路中濟倉製藥公司謹啓　乙特4977

治咳專家　唐拾義久咳丸

上海廣西路角　父子大藥廠

每瓶一元世界各埠均有經售

戒煙

（國貨）快活靈戒煙補丸（徵求代銷利益優厚）

純粹國產。王道補品。慶製。絕無嗎啡海洛因毒質。樂性和平。戒補並顧。功效神偉。遠勝舶來品上。不論新老煙癮。保險。七天戒斷。斷丸除根。飲身強。服丸時照常辦事。毫不痛苦。深願同胞大家起快清煙毒。並請努力提倡國貨。

價目　大號每瓶四元　小號每瓶二元　三號每瓶一元　四號每瓶五角（函購寄費加一、郵票十足通用）

贈試服樣包函索附郵票十分立即連同仿單寄奉

上海朝愛多亞路一二零四號大世界明星製藥公司總發行

永安先施新新三大公司及二馬路大馬路各大藥房南京路德裕里內天成公司並各馬路跑馬廳口大和公司均有出售

科學新法責負根治　花柳病

永安醫院　老靶子路北河南路口

負責除根　無痛電療　花柳　白濁

醫科大學十餘年、專治花柳白濁、用高道新法、無痛電療、打針根治、除根負責、留日醫學士廖煥章　乙特0081

白濁專家　姚佐頓新法　洗射白濁

上海三馬路大舞台對面　姚佐頓醫生謹啓

性病自療器

湯熱療病機
胃腸蠕動機
◉萬病通治紫光電療器
◉返老還少新藥好慕熱精

器械療法研究所分經理處啓　乙特99


# 中國國民黨政綱

中國國民黨是領導國民革命以求中國之自由平等

國民黨之民族主義有兩方面之意義一即中國民族自求解放二則中國境內各民族一律平等

國民黨之民權主義於間接民權之外復行直接民權（創制複決罷官諸權）

國民黨之民生主義其最要之原則不外二者一曰（平均地權）二曰（節制資本）

對外政策第一條　凡自願放棄一切特權之國家及願廢止破壞中國主權之條約者中國皆將認爲最惠國

對內政策第二條　確定縣爲自治單位自治之縣其人民有直接選舉權及罷免官吏之權有直接創制及複決法律之權

中國國民黨上海特別市黨部宣傳部

## 國際電訊(一)

# 英將變更海軍計劃

### 麥克唐納爾在下院宣稱
### 政府決將下令停止造艦
### 並擬取消海軍建設程序
### 渠定十月游美促進軍縮
### 英美商訂協約共謀和平

▲國民社二十四日倫敦電 英首相麥克唐納爾氏今日宣稱英政府已將未經完工之各巡洋艦及測量艦邁白蘭之舉、下令中止、並擬將一九二九年海軍建設之程序取銷、待入秋後再定去取、又謂本人赴美之行、須俟足以增進和平及軍縮主義之時爲之、庶不致徒勞往返、覘麥氏之意旨、其所指之時期大約在十月間、

▲國民社二十四日倫敦電 英相麥克唐納爾今日於條舉英國海軍方案時、聲言英美間對於相等之原則已相同意、雙方約定決不容專門之論點妨害公共大爭題之得臻解決、列强今均承認、若欲求海軍建設事商妥辦法、非先消弭英美間之意見不可、英美間之談判情形業已據實通告一九二一年出席華府會議之各國、一俟談判稍有頭緒、即將邀各列强共同開初步之會議、而成一普通性質之公約、又謂此次美使道威斯之來、實受有籌備縮減海軍談判之使命、兩國間之困難、業經澈底研究、雙方政府即將從事重行開始新談判、以求得解決之道、麥氏並詳論英國之造艦計劃案、爲英國時會上之需要、且與減縮海軍並無不符合之處、

▲路透社二十四日倫敦電 英相麥克唐納爾今日在下院稱、渠將於今年十月間往游美國、英相言及造艦程序、謂政府已決定停止塞萊號與諾桑白倫號兩巡艦之工程、取銷潛行儲蓄艦梅資通號與兩潛艇之建造、並延緩船塢工作、及其他海軍工程、又謂政府旨趣、在使和平公約在國際關係中發生有效之勢力、現正籌思有統系之政策、稍緩即可完成、以期達此目的、現已與美國積極談話、欲闢一途徑、以締結迄未解決之海軍協定、渠與美大使道威斯晤談、已討論英美見解互異之各點、今兩國政府已有新發動、一面不背離同等原則、一面許有若干伸縮力、俾應付兩國平時之需要、雙方決計不使形式上各點蹂躪吾人力能解決之公共大問題、渠擬在國會暑期休會時、注其全力於此問題、至得一解決而後止、渠之往晤胡佛總統、現爲兩國間之談話問題、將使此舉實現、庶可大有益於英美邦交、尤可促進裁軍與和平之共同目的、此行固宜在某種國際會議時爲之、但十月間似最相宜、英政府已設一委員會、合辦海軍陸軍與航空軍事、以供內閣之考慮、但此種合作、尙嫌範圍不廣、不足以應付國家政策之需要、故又以外部加入此委員會、據此委員會之意見、一般情勢實有重行考慮英國程序之理由、是以在透澈研究海軍地位後、政府有停止造巡艦與潛艇等之決定、此不獨表示政府忠誠、且亦爲政府所負關於國欵支出之責任也、無論如何、一九二九至一九三〇年之造艦程序、秋前無束縛辦法、非俟此事再行考慮後、不能有何進行、渠知造艦程序之裁減、將影響船廠工作、但海軍部早有特殊辦法、可吸收皇家船廠之勞工、行將與船廠工人代表商榷之、英相又稱、列强皆承認英美間之首先協定爲造艦全部協定之必要事件、一俟此路既開、即可邀請一九二一年參加華會之列强開一會議、以期成就範圍廣大之協定、至於最後協定、則不妨在另一地點批准之、而此地點最好由美國指定之、藉以承認美總統之功、然後將經過工作呈報國際聯盟會裁軍籌備委員會、至是列强可進行裁軍籌備會之工作、依據協約國在凡爾塞之諾言、及和平公約辦理裁減他種軍備之困難重要問題、英政府於海軍協定後、將會同他國注其全力以赴之、是時全部裁軍大會當可舉行云、當英相發表此番議論時、美大使及其他外交家皆在國會旁聽

## 胡佛稱頌英相改變海軍策略

### 美建造中之巡洋艦將暫緩工

▲路透社二十四日倫敦電 邱吉爾等今日午後在下院以海軍部之最低需要詰問首相、首相答稱、渠確信與美國有協定時、英國所須有之最低需要、當可充分獲得、自由黨議員問新加坡軍港有無決定、首相答稱 在研究中、保守黨議員續有關於海軍之問話、首相答稱、渠意國人贊成保障和平之積極步驟、今有之海軍、定能行其保障和平之工作云、

▲國民社二十四日華盛頓電 胡佛總統對英首相麥克唐納爾改變英國海軍計畫之聲明、今日作答覆之宣言云、麥氏之言已使討論縮減海軍之進行、趨一新途徑、麥氏如來美、美國人民實目爲莫大榮幸、當一致予以熱烈之歡迎云

▲國民社二十四日華盛頓電 胡佛總統今日宣稱現在政府船塢內即將着手建造之巡洋艦三艘、將暫時輟工、俟與英國定有特約後、再定去留、

## 英政府已接蘇俄談判照會

▲國民社二十四日倫敦電 英政府宣稱已接到蘇俄政府關於恢復國交談判之照會、通知派駐法大使杜加露斯基來英接洽、

## 濱口首相演說緊縮政策

### 各省預算減爲八千萬元

▲電通社二十五日大阪電 濱口首相昨日午後在大阪商工會議所演說政府之緊縮政策及金融解禁後、即詳細說明英法德義各國於大戰後所行之經濟恢復之經過及狀態、獨日本逆此大勢、以致經濟困難益深刻化、使財政恢復、益感困難、現爲打開國難起見、望上下協力一致、期緊縮政策之澈底、以便斷行金輸解禁、望財界方面、力予援助云、

▲電通社二十五日東京電 大藏省重行查定來年度各省豫算一般會計之緊縮、約達八千萬元、程度而止、其中四成係因節約之緊縮額、其他六成則係延期所致、又曾經計入豫算之海相官邸農相官邸之新策計畫爲政府澈底的緊縮主義所犧牲、今已中止、

## 英國埃及辦事大臣辭職

### 報載英埃已從事續密之談判

▲二十四日倫敦電 外相漢德森今日在下院稱、昨與英國埃及辦事大臣勞合德晤談時、勞合德辭職、政府已接受之、議員格萊頓問勞合德之辭職、是否可表示政府之政策、外相答曰、然渠之辭職、係以友誼的互換函件之形式出之、但外部在勞合德離埃及之前、曾有諷示、蓋鑒其對於前政府政策之態度也、邱吉爾問曰、然則勒令其辭職乎、苟不辭職、政府則將罷免其職乎、外相答稱、外部所發之電、其性質可認爲請其辭職、此事渠於星期五日當續有陳說、

▲國民社二十四日倫敦電 今日英外務大臣漢德森在下院宣布駐答埃及之英國高等委員勞合勳爵突上辭呈、至其理由將於星期五正式發表、但外間現信勞合氏此舉殆認外部與埃及之談判過持妥協態度故辭職、以示抗議、按英埃談判現値埃及國王與外長俱在倫敦、料於本星期內即可告竣、

▲路透社二十五日倫敦電 孟邨斯德報今日載有社論、謂外相漢德森關於埃及事、今正從事甚縝密之談判、其成否半視有一深表同情於政府政策之辦事大員駐埃、此項談判、乃與刻在倫敦之埃相穆罕默德辦理、按埃


胃滯便閉

爲百病之導火綫！

百齡機

胃滯 即胃納不開 此病遷延日久 飯量必致銳減 每日所進之滋養料 不能償勞動之所失 從此元氣大虧 由胃病而導出種種內病

便閉 即大便不通 大便多日不通 腸中穢質不能宣洩 久而久之 恐發生種種消化器病 及許多險症

利便開胃有獨到之功

常久服(百齡機)者 可得下列之效果 胃口宏開 大便通利 添精益髓 滋陰補虛 百病不侵 返老還童

所以人人宜服(百齡機) 而不可一日間斷


## 法波政府嚴厲取締共黨

▲國民社二十四日巴黎電 昨夜警務長官特別會議後總續大搜共產黨、其業已逮捕者內有六十九人、將控以叛亂罪、其餘則俟查明、如爲本國人可望保釋、外人將押解出境、此次有外人多名皆有來法陰助共產黨舉行八月一日示威遊行之嫌疑、將驅逐出境、據警察聲稱、各處搜出之宣傳品及犯法文件、共裝兩運貨汽車之多云、

▲二十四日巴黎電 法警察今日續搜查共產黨居宅、已被拘獲者、有鐵路工會秘書米杜爾、工聯總會秘書杜台魯、工聯總會行政會會員高爾都、巴黎共產黨機關報書梅齊萊等、共產黨報紙人道報對於排斥共產黨之舉動、抗議甚力、並勸黨員反抗、

▲二十五日巴黎電 昨日午後警察檢查印刷局、搜獲俄文波蘭與希伯來文三小冊多種、皆煽惑軍隊叛逆之文字、工農銀行總行亦被搜查、發見關於該銀行與蘇俄間關係之文件、

▲國民社二十四日華沙電 波警務當道宣稱、已得證據證明共產黨計畫在八月一日作大規模示威遊行、並用武力脅迫各工廠及交通機關停工、又稱在波森拘獲之共產黨徒中、搜出進攻政府之詳細計畫、故軍隊已奉命準備會同警察維持治安等語、現其他反對黨皆恐政府乘機封禁與共產黨傾覆政府計畫絕無關係之一應社會黨云、

## 英財政大臣對銀行界之勸告

### 勿貸欵與匯率不利英之各外國

▲路透社二十五日倫敦電 財政大臣史諾登昨夜在銀行家宴會演說、述及近來英倫銀行流出現金甚巨、衆恐利率、或將提高事、謂財政與營業、如剪然、必同時合作、今仍當信賴英倫銀行應付目下之金融狀況、惟仍有賴於全國其他財政機關出力輔助、史氏又勸倫敦各財團貸欵與匯率不利于英國之各外國、宜謹愼將事、史氏又望目前之局面、可以度過、而不必增高利率、此時若加增高、必有不利之影響及於工商業云、

## 賠欵政治會議之地點問題

### 法將提議在盧森堡或奧斯丹

▲國民社二十四日柏林電 巴黎消息賠欵會議地點法政府將提議在盧森堡或奧斯丹、然奧斯丹料非德國所能接受、故其最後擇定或將在盧森堡、現德國因距所定開會期祇有十二日、故多謂此事必須趕速決定、至英報則有一部份對於工黨內閣之應付此問題認爲太柔弱、亦表示不甚滿意云、

▲二十四日倫敦電 賠欵大會定八月六日舉行、但開會地點未決定、英國原議在倫敦開會、他國有建議改在洛桑、或比京、或奧姆斯丹者、但皆未得有關係國之一致同意、

## 南斐議會提出修正預算案

▲路透社二十四日開浦鎮電 南斐議會今日提出修正預算案、規定在羅馬華盛頓海牙三處置南斐全權公使、

## 日司法省對田中案不予起訴

▲東方社二十五日東京電 田中前首相久原前遞相等之被告發案、檢事局昨向關係者十餘人處調查結果、經司法首腦部協商後、決定不予起訴、

## 公電

⊙廣州來電一 各報館轉全國同胞公鑒、蘇俄帝國主義、敢冒天下之大不韙、甘作戎首、用綠氣毒砲、向我襲擊、其有意摧殘人道正義、破壞國際信約、昭然若揭、我全國民衆、爲保障民族獨立計、爲維持世界和平計、應一致奮起、與此人類公敵、決一死戰、本日粵省各界開對俄示威巡行大會、到二十萬餘人、革命空氣、異常緊張、當一致議決、(一)請中央頒發全國動員令、向俄宣戰、(二)全國民衆一致武裝起來、組織救國義勇隊、聽候中央命令、開赴前方應戰、(三)徵發國帑援俄的共匪及改組派、(四)請陳主席總揮積極備戰、吾粵民衆已全體動員、誓死爲中央作奮力後盾、而死、不甘苟存、外侮亟矣、國難臨矣、望全國同胞、一致奮起、纓前鋒、民族存亡、在此一舉、望我全國同胞共圖之、廣東各界民衆對俄示威運動大會叩敬、

⊙廣州來電二 各報館均鑒、自蘇俄無理向我國下哀的美敦書、宣佈與我國絕交之消息傳來後、粵省民衆、極爲憤慨、本月二十日省市黨部省政府及第八路總指揮部、在省黨部開對俄擴大會議、一致議決、(一)電中央及西北東北兩地將領、誓死一致對俄、(二)陳總指揮濟棠準備陸空各軍、聽候中央命令調遣、(三)本月二十四日舉行民衆對俄示威大運動、(四)組織對俄問題委員會、主持對俄擴大宣傳等事、隨即希轉達全國同胞、一致團結對外爲荷、廣東省宣傳部號、


完全國貨

生丹 得之則生

有起死回生之效力 家居必備旅行必攜

職務時口含生丹 頭目清爽
晨起時口含生丹 精神百倍
臨睡時口含生丹 口中不臭
飲酒時口含生丹 可以不醉
出外時口含生丹 可免穢氣
吃食後口含生丹 可助消化
舟車中口含生丹 不致頭暈
社交時口含生丹 口中清香

抵制劣貨提倡國貨可以救國
常服生丹預防百病可以強身

生丹小盒五分 中盒一角 大盒二角

愛國商店 不論多少 首次批銷 加一贈送

總發行所上海怡克路四號九福公司


## 要聞

# 國防鞏固中之哈訊

### ▲雙城子俄軍內鬨
### ▲俄國防軍兩團宣布獨立
### ▲吉軍設軍團總指揮部
### ▲俄軍扣留東北航局輪船
### ▲俄領已准其回國將啓行

二十日哈爾濱通訊、今早綏芬河電話、謂據克洛克迭站(即俄境小站)今早六時起、俄境雙城子與克洛克迭間、突聞砲聲隆隆、比經探詢、始知駐劄該處之蘇俄國防軍人數約兩團、忽然宣布獨立、奪去附近俄軍之鐵甲車多輛、並發出警告、謂任何軍隊、不准向華境綏芬前進、又盛傳沿海一帶舊白黨、亦有起事消息、該處農民、對於官廳招兵、均不應募、又聞烏蘇鐵路工人、因不滿政府此次對華出兵、相約於十九日罷工、二十日有護路軍一團、表同情於工人、與開向綏芬之赤軍互鬨、故目下蘇俄遠東一帶、亦有內亂、觀此則知俄方自顧不暇、其無力以恫嚇我可知矣、

至我方軍事布置、今日已大體規定、綏芬河爲第一方面、綏遠虎林爲第二方面、各設一軍團總指揮部、第一方面、業委長綏護路軍司令、濱江鎮守使丁超爲總指揮、二十一旅長趙維楨副之、並爲省却組設手續、即移在哈之長綏護路司令部於綏芬河、改組爲第一軍團總指揮部、昨日起已開始遷移、內部編組、悉按照戰時規例、惟丁超現染重病、猶未知何日起床、吉張則不准其辭、未到綏前、由參謀長暫代、第二方面、委由何人担任、尙未決定、大約或爲依蘭鎮使李杜充任、綏遠除開去二十六旅之十七團外、李部第九旅陸團、亦已動員前進、今日十八旅丁超部隊、第六十七團已開赴綏芬兩營、其餘十六十九兩團、明後日即啓行、哈防今日調來趙維楨部第七旅五十七旅一團、分駐無綫電台及松花江大鐵橋、吉邊防司令署、昨日委宋翼臣爲兵站處長、設兵站處於哈埠總車站、另委沙特夫爲軍事運輸站長、在哈總車站辦理行軍車輛等項、張作相將於下星期來哈、指揮一切、昨日已先派其上校副官趙嶠、來哈辦理各軍接洽事項、軍事布置、正在積極、預料吉邊決可無虞、滿洲里綏芬河、今日秩序甚亂、中俄住戶、紛紛向哈遷移、故今日除滿綏兩站賣達哈車票外、其餘各站、均停售、但車上仍擁擠異常、

昨日遼寧來電、謂俄領事可准其回國、不必扣留、因此交涉署已發給其僑民出境護照一百零八張、令其分兩次出境、今晚已走一批、共五十三人、其餘明日啓程、俄領未立厄果夫、現正辦理僑民委託事項、因俄僑十九不願回國、俄領乃懇德領代爲照料、因此事躭擱、故須遲二三日出境、今日交涉員蔡運昇、特爲此事赴遼報告矣、

# 中俄絕交後之吉訊

### ▲俄無僥倖一試可能
### ▲俄艦到同江口示威
### ▲哈俄領事下旗歸國

今日東北航務局得黑河分事務所電報云、宜興海城輪船、於今早爲俄艦拘去、扣留於黑河俄岸、晚間續得電告、關於兩輪被扣之詳情、據云、宜興輪於十九日由黑河拖帶華盆貨船、駛回哈埠、二十日早七時、行抵奇克特、(距黑河二百里)爲一俄艦截住、威脅駛回黑河、海城輪船亦於是早於黑河南黃河口被拘、船上貨物、爲俄兵卸去、乘客及船員拘禁於船上、尙有該局璦琿銅山北洋三輪及私人輪船五隻、向來行駛於黑龍江、今日午去電探詢、未得覆信、恐均不免被扣矣、此外在烏蘇里江之該局航船洪太慶林同昌海昌威通五隻、可望脫險否、亦未可知、因三江口有俄艦停泊、恐爲其扣留也、今日下午松花江航商、已懸牌暫停黑烏航行矣、

七月二十日吉林快信、中俄絕交已久、但因雙方特殊關係、外交方面、迄未斷絕、蘇聯駐在東北領館、尙有多處、遇事照常辦理、乃自哈案發生、兩國風雲、漸呈緊張、及至本月十七日、俄方竟宣告實行斷絕外交關係、省政府已接到哈爾濱交涉員蔡運升急電、謂蘇聯駐哈總領事館、已於十七日關閉、停止辦公、十八日梅總領事來訪、稱奉本國政府命令、即行下旗歸國、請求發給出境護照、以利遄行、經囑其開具領館人員名單、以便照辦、並聲明俄領回國後、所有在華俄僑、由我照常負責保護、梅領頗表感謝、幷據該領聲稱、駐華俄領、一律撤回、約二十日即可成行、惟去後究託何國領事代爲保護、並未言及、除陳張主席行轅外、謹電陳等語、一面另據軍報、蘇聯在遠東一帶、仍有軍事行動、並派軍艦四隻、開駐拉哈蘇蘇(即同江)地方國際河流中、以砲口向華岸、艦上並有飛機多架、時常飛越國境、偵探我方軍情、施行示威舉動、張作相主席、以俄方一面斷絕外交關係、一面實行軍事動作、大有不惜犧牲以作孤注一擲之概、我方雖早有相當準備、但爲策萬全計、即由張氏擔負全責、惟據軍事觀察家言、蘇聯未待交戰、已隨處發現不利之現象、徼倖一試、當無勝理、蘇聯自成立政府以還、國際間全失同情、與爲西隣之波蘭、久有交戰之說、餘亦視同蛇蝎、嫌避不遑、此其一、彼自厲行均糧賦食政策後、因之以饑饉、但使東路、對俄實行斷運一月、東部西比利數省、將憂饑餒、此其二、彼之赤衛軍、多懷反側、平時且不給槍彈、所以自防者、最爲嚴密、如此狀況、寧能一戰、此其三、蘇聯有此三難、且西比利亞全部現兵、僅及四師團、舉此兵力、欲佔有三千八百華里之東鐵、縱吾國不予抵抗、恐亦難能、彼之種種、仍威嚇計耳、即彼通牒全文、反覆言協定條文權利爭執、應歸兩國政府和商解決、意殆在利用威嚇而仍歸於最後之協商耳、

## ⊙濱口組閣後 駐滿政友首領之對華陰謀

### ▲希望反日團體予以特別注意

遼寧通信、日本自政友會田中內閣崩潰後、民政黨濱口起而代之、對於各地方政友系首腦、多在更換之列、惟繼任人選、均在審愼物色、至早須二三個月後、方能實現、刻下政友系在滿幹部、如滿鐵正副總裁關東廳長官奉天總領事等、勾結居留滿洲之日本朝鮮浪人、及野心軍人、乘此二三個月之時期、實行煽動日僑尋釁、激起華人排日、必使地方發生重大事件、惹起雙方衝突、旣可促令幣原外相屈服於政友會之積極對華政策、又可愚弄華人使之有動排外、致予日人以有利的交涉口實、此等陰謀、確在猛進之際、我方民衆、宜持鎭靜態度、在此二三個月內滿洲首腦未更換以前、不可有過激反日之舉動、(如遼寧外交協會主席杜重遠對日演說會等事)、致惹起惡民軌外行動、適中日人政友系之陰謀也、又聞滿洲政友系首領等、深恐有智識之華人、不爲其所欺、現僱用多數不良分子之華人、替日人行苦肉計、(如拆毀奉天窯業公司之輕便鐵路、致使日人藉口、謂係華人報復北陵鐵路之被神原農場所拆之舉、)以上均係日人駐滿軍民首領之陰謀、我國民衆暨反日團體、均應予以深切之注意也、

疰夏

自來血

暑氣逼人，體弱者益見疲乏，胃部失司，消化不力，見飯生厭，通稱（疰夏），宜致力於調補，尤宜服不燥不膩之補血劑，

大補氣血，補助消化，生增胃液，服後消化力強大，飯量激增，更有偉大之補血力，生赤血球，促進抗毒能力，一切時疫不致侵襲，從此血色滿面，轉弱爲強，其效如神，一試即知，大瓶二元，小瓶一元二角

上海四馬路五洲藥房總發行 (天后宮橋第一支店)(北四川路第二支店) 及各省分行國內外各大藥房均有分售


## 反俄運動中吾人應有之認識與努力

一 揭破蘇俄煽動中國內亂的陰謀！
二 打破蘇俄在華圖謀顛覆中國政府的巢穴！
三 剷除蘇俄對華製造反革命勢力的根據地！
四 利用中東鐵路來煽動中國內亂，便是蘇俄背棄中俄協定的非法行爲！
五 收回中東路，是國民政府的正當防衛！
六 緊急處置中東路，是中國民族消弭內亂的正當行動！
七 打倒危害中國的赤色帝國主義！
八 打倒侵略中國的赤色帝國主義！
九 打倒破壞國際交通的赤色帝國主義！
十 打倒動兵挑釁的赤色帝國主義！
十一 打倒外交上癌詞欺世的赤色帝國主義！
十二 防止日本乘機漁利損我主權！
十三 反對日本出兵東三省！
十四 剷除獻媚蘇俄的中國共產黨！
十五 剷除勾結蘇俄及中國共產黨的改組派！
十六 擁護國民政府的革命外交！
十七 全國革命的民衆一致爲外交的後盾！
十八 全國革命的武力一致爲中國民族作正當的自衞！

中國國民黨上海特別市執行委員會宣傳部

## ⊙中央執委會第二十七次常會

中央執行委員會七月二十五日上午八時舉行第二十七次常會、到胡漢民・葉楚傖・戴傳賢・陳果夫・劉紀文・繆斌・陳立夫・王柏齡・陳肇英・焦易堂・張道藩・李文範・吳鐵城・陳耀垣・朱培德・古應芬・劉蘆隱・程天放・王伯羣・余井塘・何應欽・孔祥熙・克興額・邵力子・二十四委員、主席葉楚傖、討論事項如下、(一)通過入黨手續、入黨介紹書、入黨志願書、(全文另附)(二)中央監察委員會函爲桂系附逆份子涂允檀・潘宜之・陳言・彭伯勳・盧蔚乾・汪奠基・孫蘸伊・周均量・均開除黨籍、熊伯衡・周均量・免予置議案、議決照辦、(三)江蘇省執行委員會呈擬黨員誣告反坐暫行條例案、議決、誣告反坐、屬刑事範圍、如果黨中此種事實發生、確有證據、除由監察委員會依黨章處分外、餘罪交法庭依法辦理、無再訂暫行條例之必要、(四)遼寧省黨務指導委員馬亮、吉林省黨務指導委員王誠、准予辭職、(五)通過資送革命青年出洋留學辦法及考選委員會組織規則、(附辦法及規則)(六)通過中央訓練部民衆訓練處組織系統及暫編工作人員表、(附組織系統及暫編工作人員表)(七)通令特別黨部對於中央各部之文書、一律改用呈文、由秘書處辦理、(八)關於浙江省黨部呈請解釋浙省二五減租案訓令文詞上疑義及急待確定之先決問題案、決議派戴委員傳賢、前往浙江召集省黨部省政府人員、共同討論、擬定辦法、呈送中央候核、(九)關於審查廣東鐵路員工服務條例案、決議、(一)由鐵道部於一個月內、以此條例所規定之辦法、爲主要參考文件、擬定一般的鐵路員工服務條例、經立法院議定後公佈施行、(二)由中央懇切訓勉廣東鐵路員工、俾知現行條例之原則、爲救濟鐵路破產之方法、而爲中央所承認者、現在中央正在制定一般鐵路員工條例、望安靜努力服務、至於諸員所希望之改良事件、中央已在切實考慮、凡合理之請求、中央無不容納、(三)再由中央訓令廣東省黨部、並由國民政府電令廣東省政府、在中央新條例未頒定前、本條例照舊施行、

## ⊙中常會通過之入黨手續

中國國民黨、昨(廿五日)舉行第二十七次常會通過入黨手續如下、(一)根據總章第二條乙項之規定、凡入黨者、須經本黨黨員二人以上之介紹、(二)介紹人應將被介紹人之姓名・性別・年齡・籍貫・職業・通訊處、及其思想能力・過去工作等、詳細填具介紹書、送呈所在地區分部執行委員會、(三)區分部執行委員會、接到介紹書後、應即指派黨員負責調查、如被介紹人確具總章第一條及第二條乙項之規定相符合、即彙集介紹書及調查報告、提交區分部黨員大會決定、(四)區分部黨員大會決議通過後、即由介紹人邀同被介紹人、攜帶最近半身相片四張、親到所請求之區分部填具入黨志願書、由該區分部執行委員會連同介紹書調查報告、彙呈區執行委員會、經區執行委員會考查合格、縣執行委員會核准、幷遞呈由中央執行委員會發給預備黨員證書後、始得爲本黨預備黨員、(五)凡志願入黨者、接到區分部之證書、須到通知書時、須出席黨員大會、依式宣誓、接受證書、(六)軍隊中入黨事宜、以連執行委員會爲直接辦理機關、

## ⊙立法院五委會聯席會議

### ▲修正兵役法原則草案

立法院法制經濟財政外交軍事五委員會、昨(廿四)上午九時開第三次聯席會議、出席委員焦易堂劉景新劉盥訓盧仲琳劉克儁鄭懷辰陳肇英呂志伊陳長蘅朱和中羅鼎張志韓傅秉常鄧召蔭鈕永建王葆眞馬寅初等十八人、由焦易堂主席、討論院會交議兵役法草案案、議決修正通過、呈報大會討論按兵役法原則草案、係由該院軍事委員會擬就呈報三十四次大會議決交五委員會聯合審查、各委員以本案關係中國兵役制度至爲重大、故討論十分詳盡、自上午九時起、至下午一時止、會議場中之熱度雖在九十八度以上、然各委員仍揮汗辯論、不厭倦色、聞其通過之原則八條、最重要者爲第二第四兩條、第二條規定中國男子均有服兵役之義務、其期限分爲四種、甲・現役、在營訓練、陸軍二年、海軍四年、空軍三年、乙・預備役、凡現役期滿退伍在鄉、平時定期應訓練召集戰時聽候動員召集、陸軍五年、海軍五年、空軍五年、丙・後備役、凡預備役期滿者均爲後備役、其任務與預備役同、陸軍十年、海軍五年、空軍五年、預備役後備役訓練召集之次數、及每次訓練之期限、由主管機關另定、丁・國民兵役、男子年在十八歲以上四十五歲以下、曾服前項兵役期滿及未服該各項兵役者、均爲國民

兵役、戰時臨時召集之、平時亦得施以訓練、凡地方所辦保衛團、除適用國民兵役之規定外、亦得按其素質及教育之程度、受予預備役後備役同等之動員召集、第四條、（爲全國按陸軍之配置、劃定若干師區、每師區內按其所屬步兵團數、劃分爲團區、（旅在師內不設區）每團區設置團區司令部、團區司令部隸屬於師司令部、掌理左列事項、甲、新兵徵募事項、乙、在鄉軍人之召集及管理事項、丙、國民軍事教育事項、丁、其他屬於動員準備之實施事項等語、本日議程、本當有院會交議之監察委員保障法草案、因時間不及、遂留待下次會議討論、

## ◉外部函述濟案協定業經公布

濟南慘案、疊經外部與日方交涉、日方經允許撤退駐濟軍隊、外部於該案解決之日、即將所有協定文件、完全公布、而浙江省金華縣執行委員會及安徽省宿縣執委會、爲向民衆宣傳起見、曾函請中央執行委員會及外部明白宣布、茲外部已函覆如左、

▲外部致中央執行委員會秘書處公函　逕啓者、准本月十八日函稱、接本黨浙江省執行委員會、呈爲轉呈金華縣執行委員會呈請宣佈濟案協定原文等因、查本年三月二十八日濟案解決、所有本部與日使往來照會各一件、議定書一件、及聲明書一件、原文均於當日完全公布、此外並無他項協定文件、相應函復、即希查照、轉復爲荷、

▲外部致國民黨安徽省執行委員會公函　逕復者、准第八九號函稱、據宿縣執委會呈、據第八區黨部呈稱、魯案交涉經過情形、中央並未明白表示、以致無從向民衆宣傳、呈請轉咨詳細揭表、以明眞相等因、（以下語句與覆中央執委秘書處者相同從略）

## ◉粵黨政軍各界會議對俄

▲準備兵力聽候調遣
▲定期舉行示威運動

廣州通信、自中俄問題發生後、此間軍政界、一時頗爲興奮、二十日上午十時、特在省黨部開黨政軍聯席會議、以爲嚮應對俄之表示、是日到會者、黨部有林雲陔・馮天如・馬洪煥・陳森・金曾澄・蒲良柱・林翼中・政界有羅文莊・陶履謙・陳銘樞・伍觀淇・黃珍吾・軍界有陳濟棠・余漢謀・香翰屏・李揚敬・黃任寰・文鴻恩・吳道南等、由陳銘樞主席、行禮如儀、先由主席報告開會理由、略謂此間已奉到中央對俄訓令、吾人當依訓令各點、積極做去、次由陳銘樞陳濟棠演說、（詞長從略）詞畢、開始討論事項、（一）用是日黨軍政各界聯席會議名義、通電全國、請一致對俄、議決推林翼中等起草、推陳銘樞陳濟棠陶履謙審查、（二）現在中俄已絕交、本省對於軍事應佇準備案、議決、由陳濟棠領銜、聯合各將領通電、請全國軍人一致備戰、幷由本省準備相當兵力、聽候中央調遣、（三）組織對俄宣傳臨時機關、議決定名爲對俄問題委員會、其職務在對俄宣傳及設計研究、其組織由省市政府總部交涉署各派一人、市黨部各派二人、共八人組織之、（四）示威巡行、定期本月廿四日舉行、屆時聯合各界人士參加、推林翼中蒲良柱馮天如等八人籌備開會、以上各案通過後、時已下午一時許、旋大呼口號而散、下午七時、對俄示威運動籌備會、開第一次會議、出席者馮天如・蒲良柱・陳達材・林時清・歐陽駒・林植夫・黃珍吾等・林翼中主席、宣布開會理由後、旋討論進行各案、擇要紀錄如下、（一）大會決定廿四日上午八時舉行、（二）大會經費、擬定三千元、（三）大會組織、分總務糾察布置宣傳衛五科、（四）擬推機工會・工聯會・總工會・市商協會・省婦女整委會・市青整會。總商會・總指揮部・省市政府・省市黨部・總商會等爲大會主席團、（五）擬定巡行序列、總領隊兼總指揮李揚敬、前導以總部軍樂隊・騎兵・第一隊・第一師軍樂隊・省市黨部黨員・及各機關職員・救護隊・第二隊・孤兒院軍樂隊・嶺南學校軍樂隊・婦女團體・各校學生・童子軍・商界・自由職業界・第三隊・黃埔軍校學生・公安局警察・第四隊・各工界團體・農界團體・第五隊・陸軍・海軍・救護隊・六巡行路由・自大東路出發・經惠愛東路・永漢路・長堤・沙基馬路・上下九甫・太平路・豐寧路至中央公園散隊、（七月廿一日）

## ◉胡張襲擊昆明之浩劫

▲炸藥暴發之慘況

雲南通信、滇省龍總指揮前奉命督師討桂、甫入黔境、周西成氏即率黔軍退出、故早已底定全黔、顧張汝驥以爲滇省大軍既出、內地空虛、乃乘隙進據昭通、龍總指揮適在曲靖、當率張師高蔭槐旅由曲靖至威寧、由威攻昭、甫抵涼水井、一擊而張潰、旋將昭通克復、不料張潰去後、即約敍府之胡若愚孟坤兩部、並附殘餘黔軍、反將張師高旅圍於昭通、而張胡孟等一面又將大部向省進發、迨高旅衝進昭通、已無敵踪、乃一面尾追至江底、則鐵橋已被拆斷、因電請省城防備、其時省垣亦聞胡張等已過東川、將逼省垣、省當局只好一面預備防堵工作、一面電請龍總指揮由安順抽調朱師劉旅回救、距在此時期、忽又有火藥爆炸慘事發生、緣附郭存有火藥甚多、省當局恐資敵用、乃移入城內存儲於江南會館、及至七月十一日午後二點鐘、因車夫失愼、一說奸人放火、忽然爆炸、轟然一聲、省垣北角半邊城房屋、均爲震倒、世恩坊北門街、受禍最烈、圓通寺街龍門橋左哨街螺蜂街青雲街海子邊等街市大小房屋、概被震倒、計毀去房屋數千間、死傷民衆數千人、損失不下數千萬、省政府房屋、亦被波及、唐繼堯龍總指揮張耥鵑公館、全數被毀、雲南新報受禍亦烈、東陸大學講武堂被毀一半、英法領事府亦受影響、英領事府職員及雲南新報主任鄧質彬楊大鑄等、均各受傷、其慘狀實雲南從來未有之浩劫也、

## ◉編遣會議實施規則草案

國軍編遣委員會編遣實施會議規則草案、（第一條）本會議依本會第十六次常務會議之決議案組織之、（第二條）本會議以依據大會及常會決議案之原則、規劃實施編遣事宜爲目的、（第三條）本會議以左列之出席人員組織之、（一）本會委員長委員常務委員、（二）本會各部主任副主任、（三）各編遣區辦事處主任副主任、（四）各編遣特派員及各總指揮、（第四條）本會議列席人員、由委員長臨時邀集之、（第五條）本會議之職責如左、（一）討論國軍兵額及其編制規章、（二）討論國軍編遣後之分防地點、（三）厘定各部隊編遣之標準及其程序、（四）規定點驗及校閱之方法、（五）審定編餘官員之分配各種提案、（七）規定編遣費、（八）討論或決議其他關於編遣之事項、（第六條）會議時、以本會委員長爲主席、委員中公推一人代理主席、或因委員長預先指定之、（第七條）本會爲便於處理會議事務、及議事進行起見、得設臨時秘書處、其組織另定之、（第八條）本規則如有未盡事宜、經本會之可決、得隨時修改之、（第九條）本規則自公布日施行、

附國軍編遣會議臨時秘書處組織規程、（第一條）本會在編遣實施會議期間、爲便於處理會議事務及議事進行起見、特組織臨時秘書處、（第二條）臨時秘書處設秘書主任一人、承主席之命、指揮監督各職員處理會務、秘書二人至四人、速記二人、電務員二人、事務員司書若干人、由本會及各關係機關調用、分任議事文牘會計庶務事宜、不另支薪、除由本會調用者外、在調任期間、得免兼辦原機關事務、（第三條）凡不關於會議、或已經決議不必即時由本處辦理之文書、得交由本會總務部辦理之、（第四條）臨時秘書處於本會議開幕後撤消之、即將所有案卷、移交總務部接收辦理、（第五條）本規程經本會常務會議通過後、公布施行、

## 地方通信

### 嘉定

縣政會議紀　縣政府於二十二日開第十二次縣政會議常會、並日又繼開臨時會、議決要案、（一）全縣警察除分駐地點、現在共警察三分隊、每分隊兩班、每班十四人、方泰錢門塘澄橋高陞橋各駐一班、一分隊游巡滬南樓南廖北安亭等處、（二）鎮滬省道太嘉段原定路綫、由城市經朱家橋虹橋塘接通太倉、中經新老二瀏河、橋梁經費甚巨、若改由外岡葛隆鎮接通太境、則老瀏河可不經過、減省橋梁經費頗多、而外岡鎮集較巨、並爲錢鳴塘望仙橋方泰諸鎭人民集中之處、將來乘客較多、應用較廣、且從前驛路、亦由此綫以達太倉、應由縣政府建設局詳敍理由、會呈建設廳核奪、（三）教育局於年度開始時、經費尙無收入、而支出之款、不能延欠、准予借提積聚金暫墊、惟須呈報中央大學察核、俟收入得有成數、即行歸墊、

### 松江

商會討論房捐　縣商會昨（廿四）日下午開執委常會、常委周鶴靈主席、討論爲本縣警察施行新預算、先從整理舖戶房警捐入手案、議決由本會推定唐志敏張慶泉等八人、先行分段調查、屆時當會同縣政府及各機關代表辦理、

彭姓綁案匪擒　鎮河鄉九圖彭月亭家、於十四晚九時、來客匪十餘人、肆行搜劫、毆傷事主、臨行並將月亭之兩孫綁去、嚮向上海四馬路贖票等情、已誌前報、茲悉彭姓兩孫被綁後、杳無踪跡、詎昨晚又有匪船十六艘駛來、赴彭姓家、聲稱兩次來信、何以不來接洽、現在暑天奇熱、兩孩急需替換衣服各兩套、並洋一百元、立待帶去應用、聲勢煊赫、事主無奈、祇得完全給付、旋具報縣政府、派警赴鄉逮捕、聞對於此案有爲匪查探嫌疑、係經官廳訪悉、頃已解松研訊中、

### 青浦

檢貨罷市經過　二十三日晚由滬至珠之裕青小輪、過青浦停泊、有救國會員四人、到輪搜查劣貨、並開視帳房洋箱、以致口角衝突、經搭客及岸上商民勸解、四人遂去、翌日晨該輪駛過、青救國會員借用武裝警察四人、拘傘帳房楊和生到會、青城各商家、請保不准、遂擁至救火聯合會、召集各店商民、開全體會議、當場決一致罷市、故二十二二十三兩日、城內外只有米店飯店藥店開市、餘均閉門、旋珠家角商會及青鶴商會出而解圍、先繳集洋六百元、充作救國會費、各商店從前所進劣貨、免予查驗、惟以後仍不准再進日貨、以符救國名義云、

### 蘇州

組織三縣聯合剿匪處　駐軍十四旅、前派二十八團第三營長盛逵、率部開駐常熟浙滬、進剿海盜、玆悉盛營抵浙後、最近會於二十三日、會同駐崑山之水公安三四十二隊・駐常熟之十三隊・四區十八隊・及太倉崑山等處水陸軍警、蘇州總務所派往之策電艦長王世宇等、會剿一次、結果悉匪迄已均竄往外海、常熟內地已無匪踪、但浙滬港口往來船隻、往往有二千號或數百號之衆、爲匪爲商、殊難辨別、惟有派探偵實、隨施剿捕、始易奏效、故特在常熟組織太倉崑山常熟三縣聯合剿匪處、採用委員制、並公推盛營長爲處長、水公安十八隊長楊紀青爲副處長、其餘三縣水陸軍警長官均爲委員、以期通力合作、將海盜根本撲滅云、

扣留日貨可望發還　吳縣救國會、於五月間、在車站查獲蘇地洋貨業各店所進之日貨一車、計一百四十一件、價值在四萬元以上、當即扣留、將貨存儲車站貨棧、迄今仍未解決、經洋貨業一再向救國會磋商、要求發還、現救國會以商人血本攸關、爲體恤商人起見、從輕令該業罰繳救國基金一千九百三十二元、該業已於二十五日、將款如數措繳商會、轉送救國會、今日（二十六）可將貨發回云、

米價飛漲制止加價　蘇地近來因農忙關係、各米行到貨寥寥、衆之各米店囤積居奇、是以市面飛漲一元有奇、陸市長有鑒於斯、因與平民生計有關、特分別函令總商會及米業公所、轉飭制止加價、以維民食、

### 無錫

焚燬大宗烟土賭具　本邑孔前縣長任內及本人繼任後、截至五月三十一日止、所有查獲烟賭各案沒收之烟賭具、及烟土紅丸等類、計烟具三千四百二十九件、烟槍七百十支、烟土三十斤零九兩、又大小三十八包、紅丸五千二百九十四包、又二十五瓶五十四盒半、黑丸一盒、雀牌三十九付、骰子五十粒、骨牌一千零十三付、紙牌三十九付、籌碼四十九根、撲克六付、爰特造具清冊、分別呈報民政廳高等法院核准、當由高院派書記官俞宗諫、民政廳派武進縣長韋烈、於昨（二十五）日下午二時、當衆監視焚燬、

鹽署派員視察鹽務　財政部鹽務署派厲本邑緝私第七大隊部之鹽務視察員楊樹聲、於前日來錫後、首先乘坐巡船赴堰橋視察第三中隊、並召集各巡士訓話、大致勗以努力緝務、保護官銷等語、當晚返城、二十四二十五兩日分赴八士橋視察第一中隊駐錫口第二中隊、對於各隊內部槍械及士兵精神、視察頗爲詳細、

### 常州

於日內赴宜興視察第四中隊云、

查土案分別宣判　縣公安局查獲銀春家烟土兩丸、私行了案、經縣黨部檢舉、整飭澈究、二十四日下午五時許、黨部執委又向韋縣長詢問查辦此案情形、韋縣長隨傳公安局長盧仲英、督察長趙承股到縣、並提在押各犯、由承審員孫祖宏開庭審訊、結果、宣判督察員王仲良依照刑法三百五十七條第一項、意圖爲自己不法所有、對於公務自由處分一罪、處有期徒刑一年、褫奪公權三年、裁判確定前、未決羈押日數、准以二日抵徒刑一日、如不服判決、於十日內向高等法院提起上訴、楊汝漪程敬濤尙無犯罪嫌疑、宣告無罪、公安局長盧仲英、督察長趙承股對於受賄部份、毫無證據、犯罪嫌疑不足、宣告無罪、

### 鎮江

省會撥款築新監獄　江蘇高等法院、前擬在鎮建築省會新監獄、業經省府議決撥十萬元、充建築費、現高等法院派員在南門外、覓有空地一所、約七八十畝、已函省府核定、想實現之期、當不遠也、

工整兩會令禁罷工　最近鎮江各工廠、時有工潮發生、勞資兩方、均受莫大損失、鎮江縣總工會整理委員會、昨日嚴令各工會、不得擅自罷工、如敢故違、各工會執監委員須受最嚴厲之處分、

弈牛輪主限期出面　自利濟公司弈牛小輪發生慘案以來、店東俞世誠迄未出面處理此事、各公團所組織之善後委員會、憤慨之餘、已於昨日登報警告俞世誠、限三日內出面、

### 揚州

舊皇宮改紀念場　城有舊皇宮一所、前經市行政局長在黨政軍談話會席上、提出改建總理紀念場所後、未及一月、該皇宮即爲財部售與拆剝戶、因此引起省部之爭、遷延多月未決、由日前行政會議、復經倪文浩提出討論、結果所有財部售價、由地方湊集歸還、是項皇宮即歸地方、改建紀念總理場所、經多數通過後、由陳縣長召集地方紳富、計議募款辦法、

### 南通

縣委查復育嬰堂實情　唐閘育嬰堂、自本年一月至五月止、共收嬰孩六百九十五名、死亡達五百三十四名、縣政府當派程璽如往查、二十四日呈復、略謂、據該堂職員報告、本年嬰孩死亡數目、所以如此之多、其中原因、有到堂已經氣絕者、有病重到堂不及醫治者、實逐四百餘名、所有在堂死亡者、僅九十餘名、委員訪問所得、以該堂職員之語、不無掩飾、該堂房屋、本屬寬敞、盜病叢多、而嬰孩所住房間、乃有達二十餘名者、際此天氣酷熱、難免不發生疫癘、該堂更有所謂外堂者、即一般乳婦散居四方、往往將嬰孩抱回私宅哺乳、每届一月、方抱孩至堂付取乳工、甚至所撫嬰孩、業已病亡、臨時雇他家之孩、來堂冒領工資情事、在所不免、該主任並不隨時派員點看云云、

籌集保坍經費辦法　南通江岸、坍塌日烈、保坍委員會議決籌費保坍、（一）治標、王港搶險工費二萬五千元、由縣府呈准省方、就地勸募、（二）治本、徵收保坍畝捐、每畝帶徵三分五厘、一年可徵七萬元、連徵三年、可得二十一萬元、實行沿江築壩、由縣府呈省核示施行、

### 嘉興

致疑産委清査學田　教育欵産委員趙泰麒、以本邑學田被侵蝕者頗多、特提案清查、其大致辦法、（一）函縣府令限各莊書於一個月內、開明花戶畝數、報知本會、查對底冊、如有缺少函縣查究、（二）地方民衆、深知學田被人侵佔、據實書面報告、或親自來會面稱、一經查出、當議給獎金、查出之隱匿侵佔人、如不即時繳出所佔之田、函縣傳案押繳、（三）學田證明確在該莊、而查核莊冊無該項田畝者、即函縣吊取前莊冊核對、如有發覺、保莊書之舞弊、應請將該莊書押追究辦、（四）學田清查完畢、應由各書於造串時加註學業字樣、以後永遠不得更改、（五）所有學田中之永佃權、應議定每畝給價若干、自給價後起、一律取銷永佃權、該項提案、已由趙委員於二十四日提出縣教育欵產會決議函縣佈告施行、

### 寧波

三局長補行宣誓　今日（二十四日）上午九時、鄞縣教育局公安局財務局三局長、在縣政府聯合補行宣誓典禮、到各機關各團體代表二十餘人、行禮如儀、由縣長陳寶麟主席、報告縣政組織大略經過之情形、次三局長宣誓、由縣黨部委員張先復監誓、並致訓詞、次來賓羅市長駱漱清相繼演說、次財務局長答詞、奏樂禮成散會、

### 濟寧

泗河決口百餘丈　山東濟寧日前大雨、泗河之水驟漲約兩丈餘、河身上游、寬闊有數十丈、愈下愈窄、至入湖處不過三五丈、該河之下游地方張家橋、因水勢過急、突於本月十五日決口百餘丈、淹歿三十餘村、房屋盡傾、秋禾無望、損失達數十萬、


包愈　心痛除根
反胃丸
眞正藥到病除
濟生老藥房

耳聾復聰丸
蓋世無雙功效神速包愈斷根
耳爛散
程鳳德會生和賓樓

感謝法麟氏醫生三天愈我
白濁下疳橫痃
法德麟氏

活血調經　通經丸　每服三元　每角四服

越看越有趣　因爲
伊蘭氏香皂　使你的皮膚清新秀嫩
伊蘭氏美髮蠟　使你的頭髮齊齊整整
伊蘭氏牙膏　使你的齒牙光潔白淨
伊蘭氏爽身粉　使你的身體柔滑香芬
伊蘭氏必麗牌眞是蓋世無雙的化粧品宜乎用之越看越有趣了
各大藥房百貨公司洋廣貨店均有出售
倫敦伊蘭氏化粧品公司精製
上海香港路三號怡德洋行獨家經理
上海郵政信箱三九一一號

儂之良友
凡拉蒙
能頭痛痛之也
六痛月是良
止牙經儂友
上海德商先靈洋行

孔子何以不食

魚餒肉敗色惡臭惡失飪不時呢？自然是因爲這種東西能夠發生蟲病痢疾腹痛泄瀉等症。大凡講究衛生的人們，都應效法孔子。同時也應知道清導丸正是療治此類病症的良方。
浙嵊北庄裕茂號周君兆熊來書云「余患便閉腹脹食少神疲欲便未能欲瀉不下後服清導丸數劑諸症霍然時適有鄰媪苦患痢病。與以該丸三粒。服後亦竟痊愈眞他藥所不及也。」
清導丸凡經售西藥者均有出售或直向上海江西路六十號韋廉士醫生藥局函購每瓶大洋六角六瓶洋三元郵力在內郵票代洋十足收用　（一）


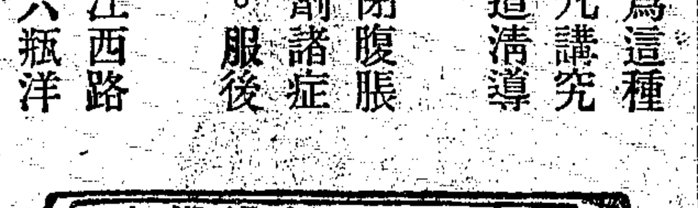

# 教育消息

## 要聞

### 中央再慰留陳浙教廳長
▲陳已不再堅辭

浙省委兼教廳長陳布雷、二十三日因病再電中央辭職後、本擬回慈谿一行、嗣以天暑未果、茲悉中央政治會議又來電慰留、探錄電文大要如次、「時事新報轉陳布雷同志鑒、漾電誦悉、本日一八八次會議、經討論仍決議慰留、浙省教育重要、同志受各方屬望、浙教廳長一職、務希勉力策任、中央政治會議敬」聞陳氏接此電後、已擬不再堅辭云、

### 國立音樂院停辦
上海國立音樂院院長蔡元培辭職、教育部已照准、該音樂院因不合大學組織法之規定、教部已令暫行停辦、並派部員前往接收云、

### 東吳大學立案已准
蘇州私立東吳大學立案問題、教育部曾派員赴蘇調查、認爲辦理尚善、聞已准予立案云、

## 蘇省教費及中大教費決定
### 自十八年度起江蘇省教費概歸蘇教育費支配
### 中大照上年度支財部一百二十萬省府十二萬

▲昨日教財部蘇省府會議

前中央常會第二十二次會議決議、中央大學隔制於兩週內、召集教育部財政部江蘇省政府三方面會議、指定中大經費後、即行取消、已載前報、教育部奉令後、定於二十五日上午在該部會議廳、邀集財政部蘇省政府各代表會議、昨日十一時一刻開會、出席者教育部蔣部長馬次長、財政部余梅蓀司長、蘇省政府建設廳長王柏齡、葉楚傖於十二時始到教部、適會議已了、由蔣氏主席、教部秘書周逵紀錄、由到會四人、商決要點如下、(一)中央大學經費、照十七年度實支數、年定一百三十二萬元、(一)由財政部撥付一百二十萬元、(二)由江蘇省政府補助十二萬元、(三)自十八年度起、江蘇教育經費、概歸江蘇省教育支配、議定後、當由出席人簽名、再行呈復行政院核辦云、

### 中大生開臨時代表會
▲議決派代表向各方籲請援助

自中大區發生問題以來、中大學生因該校經費根本動搖、奔走呼號、不遺餘力、業誌本報、近以國府遵照中央決議、將於二十五日、召集教財兩部及蘇省政府會商撥付中大經費方法、該校學生以時機急迫、於昨日(二十三日)在該校會客室召集第七次各院代表臨時會議、計出席代表有趙維藩范雲龍劉世超尹良瑩張文明秦秉中張宗藩董德鑑雷震訥黃應乾何正森等十餘人、由范雲龍爲主席、趙維藩爲紀錄、其議決要案如下、(一)致函並派代表赴財政部請其依照本黨黨綱增加本校經費、並指專款、以保障其獨立、(二)致函並派代表、向江蘇省政府請其仍舊撥付原支經費一百四十萬元、(三)再請教育部請其根據前次所呈理由辦法代本校力爭經費、(四)請本校各院長暨全體教授、協同力爭本校經費、並聞該代表等、於前日上午、已持公函呈文到財政部、及教育部等處請援、結果甚佳云、

### 中大學生昨日請願
二十五日上午十時中央大學學生三十餘人、赴教育部請見蔣部長、當推代表董德鑑范雲龍二人入見、該代表等謂、中大經費問題、今日開會討論、學生等對於此事略有意見陳述、此來須見宋財部長及江蘇省政府主席、請其發表中大經費之意見、蔣氏請俟財部省府代表到後、當介紹與學生代表一見、學生代表三十餘人、乃靜候於接談室、後與當局接洽、

### 蘇省三教育機關宣言
▲大學經費增加一倍以上省教育經費削減
▲現有江蘇教育經費稅源均係省稅
▲中央大學經費應完全由中央担負
▲中央不應就蘇省教費內剜肉補瘡

江蘇省立中等學校聯合會、實驗小學聯合會及擴充教育機關聯合會發出宣言如下、蘇省教育自十六年度改組以來、省教育事業、因受大學區制之影響、大學當局、壟斷蘇省教育全部經費、以致省教育事業、橫被摧殘、莫由發展、同人等兩年來、奔走呼號、直接謀推翻障礙教育之大學區制、間接謀省教育經費之安全保障、使省教育得以繼續推進、竭千百人努力之結果、黨部與政府深知地方教育橫受障害之癥結所在、中央大學區制方得與浙江・北平・兩區同例停止試行、中央大學則以經費之不穩定、提出每年三百萬之要求、且必於省教育經費項下指定專款撥付、是大學區制雖撤消、省教育經費仍無增益方法、前之暫時借墊者、今且爲正當之支付、變本加厲、毒且入骨、事理之不平無逾於此者、同人等爲保障江蘇省教育經費計、爲推進江蘇省教育計、不能不爲嚴重之宣言、

查過去江蘇省教育經費之支配、十五年度全年收入爲二百五十萬元、其中完全屬於中小學之用者爲二百零二萬八千四百六十二元、自十六年改組後、則僅爲一百二十四萬餘元、前後相較、年計減少七十八萬餘元之鉅、再者東南大學每年經費爲五十一萬元、自改組中央大學後、爲一百二十八萬元、前後相較、計多二倍以上、事業並未稍增、費用較前猛進、忽使中小教育陷於停滯現象、而歷年升學兒童、無法容納、民衆教育無法進展、雖大學教育同屬重要、然亦絕不應犧牲教育之機能爲偏枯的發展、此兩年來、中央大學對於蘇省教育經費之予取予求、已極所能、設長此剜肉補瘡、直接妨礙省教育之發展、受害僅屬地方、間接破壞國民教育之均平的增進、其影響且及於全國、

按全國教育行政原則、國立大學統由中央辦理、省教育事業由省地方辦理、縣教育事業由各縣辦理、條理井然、不相牽掣、如是可以相繼相安、各展所長、爲國家教育上謀根本之建樹、同人兩年以來、力主國稅辦國校、省稅辦省教育事業之說、亦根據此項原則、以期促進全部教育之發展、查蘇省十八年度教育經費可能實收之來源、預計約有下列各項、漕附一百萬元、田賦一百二十萬元、田賦帶徵三十萬元、屠牙稅一百五十萬元、十八年度整頓屠牙增二十萬元、省政府補助五十萬元、合計四百廿萬元、蘇省教育事業、在十六年度以前、持捲烟特稅爲收入大宗、捲烟稅原係省稅、自十六年度由中央收回辦理以來、即指撥蘇省省稅田賦抵補、此項抵補經費、當然屬於省教育收入經費、屠牙稅自國府遷都南京以來、已經明令劃爲地方稅收、當然亦應爲辦理省教育之用、其他各項稅源及省政府補助經費、完全屬省教育經費範圍、更無疑義、於此可見蘇省現有教育經費、並無國稅在內、

十八年度蘇省教育事業、就中大行政院向省政府所提預算、並參照實際需要支出概算、應有下列各款、

| | |
|---|---|
| 中小學經常費 | 二百八十萬元 |
| 中小學臨時費 | 三十萬元 |
| 擴充教育經費 | 六十萬元 |
| 留學教補助費等 | 二十萬元 |
| 管理處經費借款 息金等總務費 | 二十萬元 |
| 合計 | 四百二十萬元 |

以本省教育經費可能收入、應付上列各款預算、應有支出、適足相當、省教育經費無力維持、國立大學教育事、實至爲彰明、同人等思維再四、國家辦理大學教育、職有專司、首都所在尤爲四方觀瞻之所繫、財部國稅收入年達五一萬萬、區區一中央大學年費三百萬、尚不足值百分之一二、即每月支用三十萬元、財部亦並非無力担負、再以其他國立學校言之、廣東中山大學、山東青島大學、湖北武漢大學、均由國庫負擔經費之全部或一部、何以首都所在之中央大學、財部至分毫靳而不與、必使出於江蘇一省特別艱鉅痛苦之負担、此爲同人所大惑不解、並切望政府諸公、於此會商經費之際、詳察事實、俯順輿情、以力謀補救者也、況普及教育、載在黨綱、且爲現在中華民國教育宗旨所特別注重、當此建設伊始、中央應撥款補助省教育、以促其實現、今既力不出此、似不應再作剜肉補瘡之末計、使大學教育與省教育事業、交受其病、兩敗俱傷、此尤望當局諸公、應予注意者也、謹此宣言、諸維鑒察、

## 第四屆太平洋科學會議詳紀
(四) (黃素封自爪哇寄)

第二爲尼亞史人之戰爭舞、舞者十四人、均著黑背心、下體僅用黑布遮陽具、遮法先製繩於腰際、由臍下用布穿襠中再製背後繩上、俗所謂騎馬布、各右手持刀、左手執木盾、狀如龜盃、鼻孔插骨角上達額際、第一人戴鳥尾冠、兇惡怕人、後五人戴狗皮帽、穿黑毛皮背夾、下體著黑短褲、再後四人戴椰子殼帽最後四人用馬來帽 Het 服飾如前、舞時魚貫而進、或以刀擊盾而大聲喊叫、步伐既不整齊、聲音又噪雜不堪、原人之樂不與今人同也、第三巴東舞分男子拳術與女子碟舞二種、男子拳術、先有十人整隊平排進行、旋作圓形、有一人作令、衆拍手相隨、最後作騎虎勢、輾轉而前、如彈腿第一路、最後有二童子對打、一持小刀、一空手、彼此相持良久、步法手法極嚴爭戰正急時、赤手童子空口奪刀、頗近我國之少林派、至女子碟舞、似與我國鳳陽府兒者彷彿、舞女雙手各執碟、用中指所戴之環擊拍、後有二男五女奏幽樂和之、舞女著綠色上衣、長及膝、袖與腕齊、下衣紅沙籠、進退有節、媚態百出、第四爲「木頭戲」英文名之 Puppet、即以線挽縱之傀儡也、戲名(Sigale-gale)二木偶高二尺許、一男一女、衣身後背小孩、拔置濱船上、作時先鳴長號、號聲如我國出喪時所用者然、後擊鼓作拍、木偶搖首彎腰搖手抬腳、均自然如生人、第五「吧布亞跳舞」、吧布亞人文化最低、男女裸體、女子有知用草布蔽體下者、身體短小、頭髮捲曲如羊毛、皮色黧黑、喜戴黑色熊皮帽、短爲毛跳舞時男女各五、均以一手執鼓、他手握拳舉之、繼則大呼、聲音鮮有抑揚曲折、先站成環形、左右亂跳、旋分男女兩排、於背環握手、又亂跳數次而散、更有四男四女前來、男裸體、載鳥尾帽、如外國軍官、手戴鐲、女髮極長如亂草、堆生頭上、肘上戴手鐲數十、陰部有紅藍條布遮之、入場後即大聲喊叫、繞場二週而散、

### 教部令頒布蒙藏班辦法
教育部爲獎勵蒙藏學生起見、頒布待遇蒙藏學生章程十二條、已誌前報、茲聞於中央北平兩大學添設蒙藏班辦法、決於下學期實行、並會擬具蒙藏學生就學國立中央北平兩大學蒙藏班辦法草案、呈經行政院修正、並轉呈國民政府核准在案、二十三日教部訓令中央北平兩大學遵照該辦法於下學期添設蒙藏班各一級、並須將辦理情形、隨時報部等云、茲錄其辦法如下、蒙藏學生就學國立中央北平兩大學蒙藏班辦法、(一)國民政府爲獎勵蒙藏學生研究高深學術、特在國立中央大學北平大學各設蒙藏班、專教育蒙藏學生由蒙藏各盟旗選送升學、(二)蒙藏各盟旗選送學生時、應開列該生、一、姓名、二、性別、三、年歲、四、籍貫、五、學歷、六、品行評語、七、所通語言文字、八、所送入大學名項、連同其最近相片、呈由蒙藏委員會、核轉教育部、分飭中央北平兩大學知照、(三)蒙藏各盟旗每年選送學生名額由中央北平兩大學自行酌定、呈送教育部核准、(四)蒙藏班程度相當於大學預科修業期限暫定二年、畢業後升入大學本科、准免受入學試驗、(五)蒙藏學生在該兩大學蒙藏班肄業者、均免其學費、(六)蒙藏班之組織及課程、由該兩大學自行擬訂呈送教育部核准、(七)蒙藏班之開辦費經常費臨時費等、由兩學開列預算、呈經教育部轉呈行政院呈請國民政府飭令財政部指定專款撥付之、(八)本辦法經教育部提請行政院轉請國民政府核准後施行、

## 本埠

### 市教局本年度編輯計畫
▲編輯教育小叢書 ▲補充小學各教材 ▲發行上海教育刊

上海市教育局十八年度編輯計畫、已由陳局長核定大綱、將逐項試辦、茲探得該項計畫綱要如左、(一)編輯教育小叢書 此項叢書印刷裝訂、均擬仿照浙江大學教育小叢書或商務印書館教育叢著式樣、每冊新聞紙三十六開大小、(四吋×六吋)自五十頁至一百頁、內容以切合小學教育實際應用爲主、由該局職員分別担任撰著、並特約專家與富有經驗之小學教育家編輯之、現正從事進行一切、十八年度上半年間將先出下列十種、(一)天才兒童教育、(二)低能兒童教育、(三)教育的實驗研究、(四)智力測驗、(五)教育測驗、(六)職業指導、(七)鄉村師範教育、(八)單級教學法、(九)各科教學法、(十)算術教學法、(二)編輯小學各科補充教材、此項教材名爲補充、實則無異正式教科書、編制體裁擬以時令爲經、史實爲緯、混合各科成爲獨立之大單元(設計)、如十月十日國慶紀念、則凡關於十月十日之歷史地理國語算術圖畫音樂工藝等教材、均互相聯絡、編列爲整個的一種、每種程度分一二年級用三四年級用及五六年級用三階段、分訂成冊、以便各級學生購閱、編輯辦法擬先儘量徵集各市學各科補充教材、加以整理審訂、用歸納方法、綜計上海學校究需用何種教材、其程度及其分量以爲著手之方針、然後由局長科長召集較有研究之市校校長會議、以便各校自行認定負責編輯教材之一種或兩種、定期交稿、由局審訂付印、茲悉已擬定左列標題十種、(每種程度分低中高三段、每段一冊計三十冊、合爲一集)、(一)國慶紀念、(二)總理誕辰紀念、(三)雲南起義紀念、(四)總理逝世紀念、(五)黃花岡烈士殉難紀念、(六)世界勞動節、(七)濟南慘案、(八)學生運動紀念、(九)國恥紀念、(十)上海南北路慘案紀念、其餘如「兒童生活」「自然界現象」各集、亦均在擬訂中、(三)繼續編輯上海教育月刊 上海教育月刊現仍照常出版、自第四期起擬多加擴充、(一)將原有「論文」欄改爲「論評」、專登普遍的教育評論性質之文字、(二)原有「國畫」欄儘量選刊市校教育實施兒童活動校舍風景等照片、(三)添闢「補充教材」欄、選載各市校各科補充教材、以便各校相互參考應用云、(四)整理原有出版物 市教育局自成立以來、所有出版物爲數至夥、爲整理統一起見、擬將各科所有出版物擇其重要而有永久性者、先行收集、分類編號、並酌摘各該刊物內容大要、冊頁定價、編成簡要書目、分送各機關學校、以便局外人士訂購索閱、現已著手進行、此次簡要書目不日即可出版云、

### 暑期衛生講習會第三日
教育衛生二部合組暑期衛生教育講習會、昨爲開講之第三日、上午爲袁主任敦禮演講衛生教育之要點、下午參觀商務印書館、茲將各項消息錄下、▲袁主任演講大綱 上午袁主任講衛生教育之要點、其大綱、一、健康爲教育之根要目的、二、學校對康健之貢獻、三、衛生教育之目的、四、衛生教育之內容、一、衛生設備、甲、健康檢查及缺陷之矯正、預疾病之治療、乙、學校環境衛生、丙、教學的衛生、丁、教職員之衛生、二、衛生教授、甲、教材、乙、方法、五、衛生教育之基本教育原則、六、衛生教育行政及組織、一、主管機關、二、行政系統、三、衛生教育之負責人員、四、與其他社會組織之關係、七、結論、▲參觀商務印書館 下午二時會員齊集西成小學、由商務印書館黃警頑君備汽車五輛、囑各會員齊赴寶山路商務印書工場參觀、乃即全體前往、總務處殷勤招待、稍息由二君導觀各工場、時東方雜誌第二十六卷第十號舒新城之「西湖紀遊」、與顧仲彝譯之錯過了的姻緣兩篇小說、方從印機上印好送下、黃君遂各送一份、其餘經之地、如紙幣部、正趕製山西省銀行之十元與五十元鈔銅板、另一工場正趕印總理遺像及黨國旗與新時代之各種教科書、該所向來放工時間、規定下午五時、是日因天氣酷熱、早放一小時、參觀畢已下午四時正值放工、剎時三千五百餘工人均有條不紊的相率出廠歸去、全體會員乃至總務處客室略事休息、黃君更贈關於西湖博覽會之各種印刷品、以留紀念、四時半遂別而返、

### 通俗講團宣傳中東路案
市教育局通俗講演團奉陳局長命努力宣傳中東事件、連日由團主任王恩誠會同全體講員提早出發、至各區演講中俄交涉及中東路事件、雖天氣酷熱、而工作不懈、聽者動容、

### 東亞大學一覽出版
麥根路東亞大學、辦法完善、聲譽斐然、本期對於校務及學科上益圖猛進、昨由校長江世瀛邀同各科學長及各系主任秘書教務兩處職員、一一酌參照立法院頒定大學組織法、一一而顧及本校設立特質、將十七年度所印一覽、悉心編訂、詳加修改、聞已於七月二十五日再版行、內容精美、

## 體育

### 褚民誼到杭籌備西湖全國運動會及體育會議
中委褚民誼氏、此次由滬來杭、其唯一之任務、爲籌備全國運動大會及全國體育會議、一切進行事宜、下榻於新市場西湖博覽會臨時旅館第七十一號房間、二十四日、曾乘火車赴筧橋、察勘運動場地、按照原有面積、雖在千畝以上、但除去桑園營房、亦不過五六百畝、較之梅東高橋大營盤、已超出一倍以上、將來舉行運動會、認爲足敷展布、且該地有極大營房、約題爲第三十五團、現僅駐紮憲兵、究餘房間甚多、堪以止宿一千五百至二千之運動員、至於筧橋地點、雖僻處艮山門外、却在杭滬鐵路之旁、凡自上海來者、或由杭州來者、均可在此下車、唯查筧橋車站、與運動場距離稍遠、最好在營舍旁、建設一臨時車站、俾開運動會時、火車經過、上下稍便、聞省政府張主席、於二十五日回杭、關於運動會問題、褚氏須當面接洽、俾利進行、褚氏年來對於提倡體育、不遺餘力、方其在首都時、與蔣教育部長謂、現值建設時期、各項均有會議、體育會議、似亦有召集之必要、故俟運動會籌備處組織成立、關於體育會議事務、亦須同時並進、其正式開會日期、當在運動會後之一二日也、褚氏並以體育教育、務適合於其人的年齡及體格、爲最要之標準、即依小學中學各級學生之年齡、而施以適當之體育、倘以年齡相若、體格強弱不同、則所施體育程度、尤當依其體格爲標準、總之、體育教育、以養成健全身體、爲主要之目的也、

### 草地網球中華對鄉總會
▲今日下午五時在大西路

今日爲第四週草網球賽期、中華網球會輪與鄉下總會比賽、下午五時在大西路鄉下總會球場舉行、中華會除原有隊員、並有方自香港來滬之何家遂加入、與林寶華合組、實力當較有可觀也、又中華隊員、准下午四時半在博物院路二十二號林寶華處聚集出發、各組名單如下、(一)林寶華何家遂 (二)邱正倫詹文耀 (三)顏榮生李冠釗 (四)容顯麟鄭兆佳 (五)郭琳瑞劉鍾 預備郭啟達 郭明棠・蘇宗澤・林榮明、

### 日本明大棒球勝業餘
▲結果五與零之比

日本明治大學昨與上海西人業餘隊比賽、共賽九局、明大於第一局得一分、第六局得三分、第八局得一分、業餘竟一籌莫展、結果明大以五比零勝、又明大今日與麥令斯比賽云、

### 法臺維斯盃選手已定
法國爲準備今年臺維斯盃網球挑戰賽起見、已選定勃洛屈拉・柯顯愛脫・勃魯納・包西司四人爲代表云、


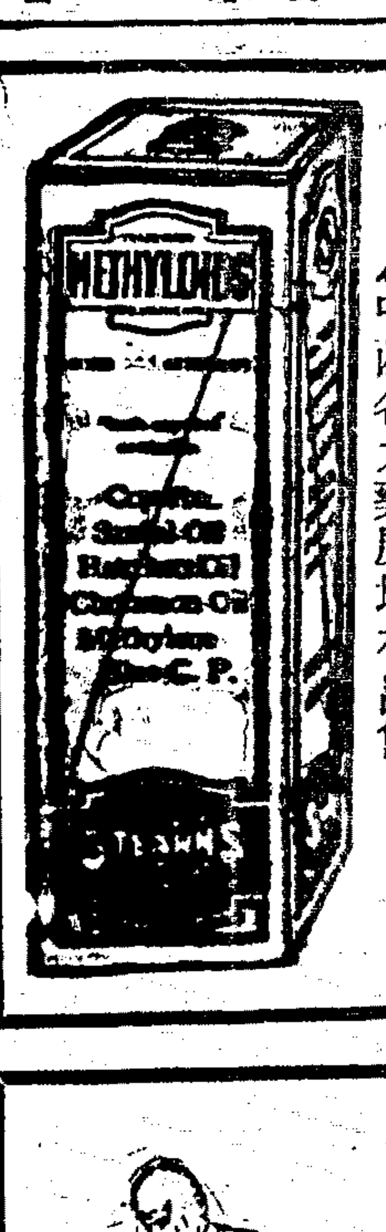


## 回頭是岸 (四)

少年貪一時之快樂染患花柳遺恨終身生死且不必問而眼前之呻吟痛苦實極人生所不堪美國安寧公司以濟世爲心特製密絲樂藥丸功效最偉無論男女楊梅白濁赤白帶下等症按法服食保可除根眞救世慈航令服者有苦海茫茫回頭是岸之樂

▲中西各大藥房均有出售

## 此強彼弱

吾人工作既畢每覺疲乏不堪蓋以日出日入孜孜作事忽忽就食絕少新鮮空氣缺乏戶外運動故頭痛疲弱等病自不能免

是則亟宜服「古露精」神鹽以補救之也每晨以「古露精」神鹽少許和茶飲之君不辨其氣味但立克週身舒適精神飽滿增進健康樂趣盎然

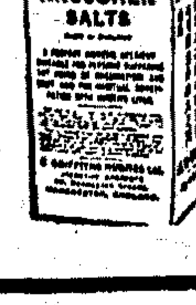


Kruschen Salts

總經理 上海正廣和洋行出口部 福州路四號



## 安徽太和縣縣長陳世魁德政

黃旗會匪邪說倡亂蔓延豫皖壓抗國軍近來金祖(即僞皇帝)張瘋子與野心家互相利用勾結共黨土匪聚衆數萬急圖起事燒殺搶掠毒焰日張當毫太危急之際幸值陳公世魁來長敝邑即毅然以剿撫自任先則愷切勸告說其悔禍投戈卒因怙惡不悛遂乃大張撻伐計於倪邱集港溝集部衆張連寨胡集李興集岳寨皆寨各處前後數十戰鏖戰陣斬匪首偽軍師偽總司令偽指揮偽師旅團隊長及匪徒一千餘名俘獲偽國龍旗進朝綱旗朝王龍旗八卦軍旗龍字劈符號王衣王帽八卦仙衣鑼鼓儀仗等數百件軍械武器無算現已一戰蕩平當百出奇制勝雖爲護國軍師偽總司令偽指揮偽師旅團隊長及匪徒... 莫不先士卒肉薄衝鋒竟能以一當百出奇制勝收撫流亡辦理善後恩威兼施寬大爲懷竊以匪衆萬餘妄作皇帝迷夢荼毒豫皖十餘縣若非經此痛剿良民將無噍類吾人今得稍安皆賴陳縣長能秉承孫總理博愛犧牲之遺訓勇敢善戰策劃周詳始克滌蕩妖氛殲厥渠魁之所賜也用特登諸報端藉表感戴之忱云爾

太和縣全縣公民同啓 2983甲


## 旅行一覽表

### 滬寧行車時刻表

上行車：上海北站開、南翔開、安亭開、崑山開、蘇州開、無錫開、常州開、丹陽開、鎮江開 [illegible]

下行車：南京江邊開、南京開、鎮江開、丹陽開、常州開、無錫開、蘇州開、崑山開、南翔開、上海北站到 [illegible]

### 滬杭甬鐵路行車時刻表 滬杭段

上行車：上海北站開、上海南站開、松江開、嘉善開、嘉興開、硤石開、長安開、杭州開、閘口到 [illegible]

下行車：閘口開、杭州開、長安開、硤石開、嘉興開、嘉善開、松江開、上海南站到、上海北站到 [illegible]

### 津浦路行車時刻表

上行車：浦口開、滁州開、明光開、臨淮關開、蚌埠開、宿州開、徐州府開、臨城開、滕縣開、鄒縣開、兗州府開、曲阜開、大汶口開、泰安府開、濟南府開、禹城縣開、德州開、滄州開、唐官屯開、天津總站開、天津東站開、天津西站開 [illegible]

下行車：北平前門開、天津總站開、天津東站開、天津西站開、唐官屯開、滄州開、泊頭鎮開、連鎮開、德州開、禹城縣開、濟南府開、泰安府開、大汶口開、曲阜開、兗州府開、鄒縣開、滕縣開、臨城開、徐州府開、符離集開、宿州開、蚌埠開、臨淮關開、明光開、滁州開、浦口到 [illegible]

臨棗支線：臨城站開、棗莊站到、棗莊站開、臨城站到 [illegible]

兗濟支線：兗州府站開、濟寧州站到、濟寧州站開、兗州府站到 [illegible]

### 鎮揚長途汽車時間表

鎮江往揚州、揚州往鎮江 [illegible]

### 輪船進口報告

七月廿五日進口 [illegible]

### 輪船出口日期

[illegible]

# 上海日夜銀行

## 定期存欵表（銀洋一律）

定期三個月……週息七厘
定期六個月……週息八厘
定期一足年……週息九厘
定期二足年……週息一分
定期三足年……週息一分一
定期四足年……週息分二
五年半照本加對給息即對本對利

(辦事時間) 上午九點起下午七點止
(電話) 六〇六〇六，六〇六〇七

本行新建鋼骨洋房。特設純鋼堅固。新式保管箱。大小俱備。供客貯藏貴重物品。穩妥簡捷。取價低廉。章程函索即奉。

地址愛多亞路大世界隔壁

# 德醫沈奎伯

花柳科　皮膚　最短　橫痃　白濁　骨節酸痛　顯微鏡

# 三德洋行 招請外埠經理

# 招請酒菜跑街

# 招請醫生助手

乙B4951

# 便宜冷汽車招人投標

乙B4934

# 聘有館驗協賬招 請旅之經理房待

# 家庭工藝

乙B4054

# 家庭職業

乙B2724

# 出盤香烟廠

甲B2811

# 聯益貿易公司地產部

地產買賣　抵押放欵　地租保險　建築打樣　估價　轉契掛號

上海東西華德路　萬國影戲院隔壁　電話東六四二二

# 跑狗出讓

甲B2982

# 基店讓盤

戊B2906

# 最便宜平房出讓

甲B2937

# 廠基棧房召租

# 推盤受盤聲明

甲B3023

# 離婚聲明

甲B2980

# 離婚啟事

甲B3005

# 虞心炎啟事

丙B874

# 疏配言兒覽

甲B2997

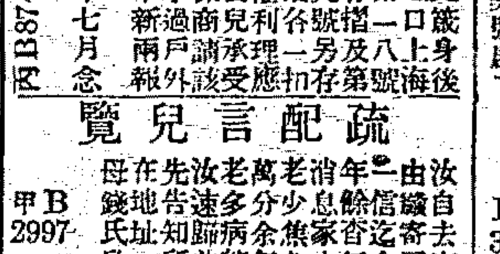

上海搬場公司

乙B1188

# 淋濁第一聖藥 克淋糖漿

特色有三　(一)收效神速　(二)淋濁立止　(三)藥力純和　決不傷胃　香甜適口　毫無惡味

(每瓶大洋九角)

總發行所 上海靜安寺路一二二號 九成製藥公司

各地大藥房均有代售　B

# 遺失作廢

甲B

# 遺失支票聲明作廢

甲B3028

# 遺失莊票

甲B2975

# 遺失摺子

B甲3027

# 遺失棧單

# 遺失提單

B甲3077

# 遺失莊票聲明

# 遺失聲明

# 被竊聲明

B戊3032

# 遺失棧單

甲B1003

# 遺失聲明

甲B2981

# 遺失存摺

# 遺失存摺聲明作廢

# 聲明作廢

B2684

# 推盤聲明

乙B4916

# 受盤聲明

乙B4987

# 周文卿花柳專科

周君文卿　其技術老手　包醫　淋濁血清　德國六〇六　每針五元至十元　現值梅毒三十年於茲　周君解毒藥品

介紹人

同啟

馬路上海舞台存濟老醫局門診包醫面議　周君正風醫廬門診　分診所在六馬路四

# 程少卿眼科祕製眞八寶眼藥

# 明目還光丸

會賓樓　德和　程少卿眼科　藥房

# 專治風濕筋骨酸痛四肢麻木半身不遂瘋癱等症

# 瘋症百效丸

上海濟生老藥房　費伯英醫生　祕製良藥包愈斷根

# 卍字牌油毛氈

君如建造新工廠貨棧或他大屋而欲得一種價廉耐久之屋頂材料者敝行當以卍字牌油毛氈舉薦代客鋪蓋費用極省因此項油毛氈最耐久一經鋪上屋頂可以多年不漏而收一勞永逸之功

中國經理 美商美和洋行 上海江西路廿九號

Compo Roofing

惟有防黑影 光中無特牌

市上雜牌集光電筒甚多。而其在集光時。光中均有黑影。常爲照遠之障碍。此君所最不滿意者。

惟美國防特電器公司所製之防特牌（舊名也耳牌）電筒。光正而強。絕無黑影之汚點。且其遠光距離，自三百英尺至一千五百英尺，君試一度購用，定可十分滿意。至其避震裝置三用安全開關新式懸環肋骨式筒殼等等。猶其特點中之次焉者也。

各處高等電料店均有出售

上海總批發處 滙通電料總行 南京路P字三百八十號

上海總經理 外灘十二號 霍傑士洋行 (2)

# 立消瘰癧丸

農商部頒定上海縣化驗◉認明德法老牌◉眞正首先發明◉純陽商標爲記

法麟氏醫生秘製 立消頸項痰核瘰癧子頸

# 遺精丸眞靈

程鳳生　德和

# 感謝程鳳生醫生愈我十年白濁

# 體虛白濁靈藥

德和　丙715

# 識見敏銳者用威廉士

欲保持皮膚之潤澤。每次剃鬚後。須用威廉士亞光凡而光面油。

威廉士剃鬚膏。可以立成豐富濡潤之皂胰。使鬍鬚十分柔軟。而剃時爽滑熨貼。同時又能清潔毛孔。活潑血脈。維護容光之清秀。別種剃鬚膏。莫之能及。

下次君購剃鬚膏。務請勿忘威廉士。

此蓋永不脫落

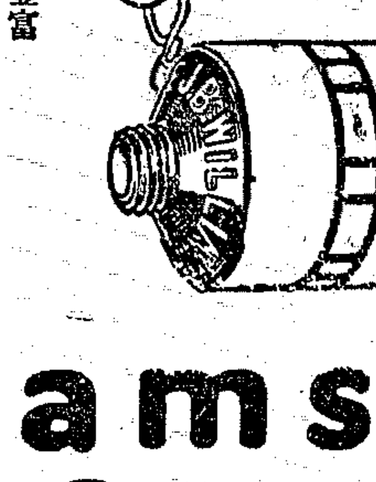

中國總經理 美商美亨洋行 上海廣東路十四號

40

# Williams Shaving Cream

# 客人到了

客人一到。請用永備牌電筒照之前行。以示歡迎。永備牌集光電筒。光照明亮有力。在三百英尺至千五百英尺距離之間。可以任意調節。故爲世界上最精美之電筒。各處高等電料店，均有出售。

謹防僞品冒充

永備牌電筒電池

耐用經久

EVEREADY

美國紐約永備廠製造

4052

# 婦女調經丸

調經

立止白帶丸

德法老藥房

經期腹痛丸

# 非常靈驗 癩疥瘡藥

接元堂啟

# 天德堂京都

專治花柳

壽門

# 萬應耳聾丸

老聾竟能復聰

包愈斷根　比無效驗

每瓶一元　每料六盒五元

上海濟生老藥房 費伯英醫生秘製

# 胃病仙丹

# 鏡面散

# 癬瘡水

# 靖解毒片

# 生髮膠

# 疥瘡

總發行 上海山西路二百廿五號 人壽醫藥宅

# 大世界游覽儲蓄部存款章程

甲、活期儲蓄 存數自銀元一元起滿二百元每月贈游券一張多則類推息按月七釐每半年複利

乙、零存整取 每月存洋五元每月贈券一張定期三年到期取本利二百十元六年者五百廿六元九年者一千元

丙、整存整取(一) 一百元為一份定期一年每份每月贈券四張到期無息還本三年者贈券五張五年者贈券六張

丁、整存整取(二) 一百元起碼每月贈券一張多者類推定期一年到期取本利一百十元二年者一百廿四元三年者一百四十元五年者一百八十元

戊、逐月付息 一百元為一份每月贈券一張定期一年每月支息八角三年者九角五年者一元

己、對本對利 一百元為一份定期七年到期取本利二百元每年贈券廿張多者夏秋冬四季照付

庚、子女嫁娶 二百元為一份定期十五年備將來子女婚娶之用到期取本利一千元每年贈券卅張

辛、長券存款(一) 一千元為一份定期一年週息八釐贈長年游券一張

壬、長券存款(二) 四百元為一份定期一年贈長年游券一張到期無息還本

注意 辦事時間上午十二點起下午八點止 電話六〇六〇七 會計西安印務



## 君為目光計

▲宜用▼

國產晶片　準確驗光

式樣完美　牌子信實

上海吳良材眼鏡號 南號小東門內大街 北號南京路勞合路口 啓

特甲4034



是咳嗽痰喘咯血肺癆病之救星

## 贈送天然治咳草

外埠來函要求展期六月初一日起三十日止展期贈送一月愿告剪來貨一送一無論新咳久患服仙草一秒鐘內立即痰化咳止不復發如無效驗加倍還洋每盒四角◎上海日昇樓後面寧波路和大藥房經理南市王家碼頭標棠里趙南石醫藥局發行

寄加郵通此止路 費二票用廣永永



烈日之下，化幾角錢，請到

## 虹廟對過海濱

▲此海濱近在咫尺

▲可以飲冰覽瀑布

南京路，虹廟對過，冠生園飲冰室，設備最完全，佈置方面，有海濱之燈塔，有水榭之瀑布，有盆景花木，有飛鳥翱翔，有空氣清新，美術悅目，際此烈日之下，化幾角錢，去飲冰淇淋，或啤酒汽水，各種鮮製橘子水西瓜露等，所費不多，彷彿置身海濱避暑一樣，是最值得的，

乙特4985


## 本埠新聞

◉昨日會議

# 中法商約告一段落

▲全約僅通過稅一項雙方意見不一致

▲其餘各條則已簽具聲明書聲明同意

▲通過稅候法政府召各部會議後再議

中法越南通商條約、王外長與法使馬德、昨日在外交部駐滬辦事處繼續舉行二十二次會議、已將全約除通過稅一條外、餘均大致決定、並簽聲明書、以免將再有異議、通過稅問題、則尙待再後解決、茲將昨日上午消息分誌于後、

▲交換意見　昨日上午王部長徐司長張交涉員胡秘書、于九時許先到滬辦事處、法使于十時許始偕與斯出列克、沛樂、阿拉泰、趕到、法使抵該處後、即偕與斯出列克與王部長會見、我方胡秘書在座、非正式交換意見、于商約全案、均已大致同意、惟于第六條之過境稅、雙方爭執最烈、我方理由、以爲世界國際輸運、通過免稅、已成通例、況係中國貨物運銷中國地方、因交通關係、假道越南、定不能納此違例背理之惡稅、必須根本取消、而法使以所奉該國政府訓令、對過境稅只能改善辦法、萬難免除、態度亦極堅決、雙方堅持不下、時已十二時三十分、結果由雙方秘書、將已同意之各項文字、加以整理、俟午後五時、正式開會、

▲正式會議　午後五時、舉行正式會議、出席人員、我方爲王外長、徐謨、張維翰、胡世澤、法方瑪使、沛樂、與斯出列克、阿拉泰、會議入席後雙方將秘書整理之文字大體看過、王部長對于根本取消通過稅、始終堅持、法使仍謂所奉法政府訓令、對取消通過稅、絕對不能承認、若我方容納通過稅、則全約今日即可以簽字、王部長以爲通過稅終屬惡例、我國民衆、一致希望根本取消、而越南政府因扼我交通咽喉、必要抽此惡稅、違反國際公例、若不承認取消、則全約寧願不能簽字、雙方列席人員、均有發言、於此問題、爭執最烈、最後王部長請馬使稍留數日、再電法政府請訓、馬使謂再向政府訓示、則法政府必再召有關係各部及越政府代表會議、最快非三月不可、最後決定由雙方簽具聲明書、待法政府允我取消通過稅一事能圓滿解決、再定期會議、

▲聲明原文　聲明書原文云、「本日中法越南通商條約第二十二次會議、雙方代表、對于會議中、提出討論之問題、已大致全部同意、但通過稅一節、尙待最後解決、特此聲明、一九二九年七月二十五日、」

▲會議結果　中法會議、自今年一月二十四日舉行第一次會議、至本次二十二次會議、歷時六個月、我方所得最大結果、爲㈠我方於越南河內海防西貢設領、㈡修改滇越路章程及路警章程、㈢華僑歷史地位之維持、修改滇越路章程及華僑歷史地位之維持、乃今日上午王外長與法使交換意見時、法使始允容納者、

▲張維翰談　張維翰於散會後、語本報記者云、中法越南商約幾經曲折、迄今僅得此結果、殊爲痛心、對通過稅問題、我方決不退讓一步、如能退讓、則今日商約便可正式簽訂矣、法政府與越南已成尾大不掉之勢、亦見實情、但不知何日始能最後解決耳、余決暫留滬上、法方之壓迫、全恃滇越鐵路、當設法使雲南鐵路勃興、免受牽制、在滬擬先開西南鐵路促進會、以爲實行之先聲云、

▲法使返平　中法越南商約、至是不得不謂之告一段落、法使瑪德、定今日乘輪赴靑島遊覽、轉道返平、俟法政府對通過稅有相當辦法、再南下與我國開議、王外長亦於昨晚返京、

▲抗議苛稅　我國絲綢業方面、曾以中國絲綢銷售越南、越南政府徵百分之五十之進口稅、曾向王部長及張交涉員請願、在中法會議席上、向法使提出抗議、改善此苛稅、王部長以法方違反中法關稅條約規定、中國絲綢入法國境、抽最低稅之規定、然昨日並未提出討論、聞王部長決定由外部向法交部正式提出抗議、解決此事、

◉昨日閘北

# 反俄宣傳大會

▲四六兩區黨部主持

▲參加市民六千餘人

本市四·六·兩區黨部、昨假閘北更新舞臺、舉行上海市民反俄宣傳大會、參加市民六千餘人、並由四區公安局「及閘北保衛團 商工童子軍、維持會場秩序、由惠兒院軍樂隊奏樂開會、主席團江季子·姜懷素·楊有壬·周永年·黃金和·濮鼎元·市代表黃謨·司儀姜懷素·開會如儀、主席團江季子報告開會宗旨、略謂、㈠中東路被蘇俄帝國主義斯詐手段刦奪以去、㈡李鴻章是賣國求榮、私訂斷送中東路、所以不能承認、㈢歐戰之際、蘇俄無法維持遠東、已於民國九年、收俄中東路、由我國自管、故今日無俄人容喙之餘地、㈣俄人宣傳赤化、藉中東路爲宣傳機關、且以該路收入爲共產黨活動之資源、故欲打倒共產黨、勢非收回中東路不可、況俄國違背中俄協定、壟斷一切、尤非徹底收回、不足以完我主權、而宏我革命、㈤蘇俄破壞非戰公約、殊屬破壞國際信條、更非打倒不可、㈥吾人爲國家生存計、爲民族自決計、爲東亞和平計、爲世界共存計、爲國權完整計、爲廢除不平等條約計、爲表現愛國民意計、爲洗雪國恥計、均應對於赤色帝國主義者、與以根本上之撲滅、㈦我們在國民革命之戰綫上、只有鎔鍊四萬萬之民族血肉、來與蘇俄作一殊死戰、寧爲玉碎、不願瓦全、五分鐘熱度之我國民衆、須於今日起、用熱血洗淸云云、次市代表黃鷟演說、要點、㈠欲達到國民革命成功目的、必須全國民衆「共同奮鬥、㈡赤色帝國主義者侵略我國、應一致起來打倒蘇俄、㈢打倒中國共產黨、㈣共同站在三民主義的陣綫上奮鬥、㈤防制日人陰謀破壞、應一致起來、打倒日本帝國主義、潘鼎元同志演說、要點、㈠全國民衆須一致認淸我們最大的敵人蘇俄、㈡打倒野心的赤色帝國主義、㈢全國民衆、一致起來、爲國民政府外交後盾、繼由區分部陳翊庭同志等十餘人、相繼作激昂之演說、（詞長從略）至下午四時呼口號散會、


◉三譚書畫扇

▲海陵老人 ▲鳳皇山人 小雲先生 ▲韓佩芬女士

◎書扇一面四人分寫眞草隸篆 四元

◎畫扇一面四人合畫並長題詩句 四元

▲書畫合收五元（剪邊另加）郵票通用扇可代辦

▲通信收件處上海西門內蓬萊路普育里華商書局及紙店

3030特甲



## 學生注意

光陰如白駒過隙，暑假又已一半過去，諸君對於下學期之就學問題，或另考學校，或遠離故鄉，又必須一番拍照吧，本館現爲優待學界起見，特訂價格如下

◉四寸報名照四張取費一元

◉小小美術照一打取費四角

◉今日來拍◉明日可取◉

南京路冠生園樓上冠眞照相館啓

乙特4891

# 舉行猜價奪獎大競賽

上海南京路 同昌車行 特別大廉價

每日開獎三次

每次贈一獎上列皮箱一只內貯腳踏車用品自五元至廿五元不等無論購物與否皆可來猜

獎品新奇實用！

車價大廉特廉！

各種腳踏車價目

| 牌名 | 每輛 | 減沽 |
| --- | --- | --- |
| 獅馬牌 | 三十五元 | 廿九元七角半 |
| 雙冠牌 | 四十二元正 | 三十五元七角 |
| 尊貴牌 | 四十九元正 | 四十一元六角半 |
| 醒獅牌 | 五十四元 | 四十八元半 |
| 飛輪牌 | 五十八元半 | 五十二元半 |
| 飛馬牌 | 七十四元 | 六十七元 |

以上裝璜齊全其餘各牌不及備載


◉反俄代電兩通

▲五師特別黨部代電（銜略）各師司令均鑒、竊查赤色蘇聯帝國主義者、自本黨清黨以後、仍陰謀挾其妖言惑衆之共產邪說、嗾使中國共產黨徒、在我國內安肆宣傳、煽惑農工、鼓吹暴動、此種陰謀、層出不窮、猙獰面目、暴露無餘、近復以我國正當手續收回中東路之主權、乃竟二次通牒、實告絕交、悍然增兵我國邊竟、作威力之恫嚇、查一九二四年中俄協定之成立、原爲謀兩國之敦睦及國交之確立、不意狡詐成性野心勃勃之赤色蘇俄、非但從未履行該約、反而侵權背法、假路員之地位、作赤化之宣傳、借工會之勢力、爲搗亂之武器、把持路政、壟斷權利、種種陰謀實據、已在搜查哈埠使館之密件中、證明無訛、是甘爲破壞路政違背協定、實係大有圖謀不軌之企計、喪心病狂、莫此爲甚、是可忍孰不可忍、吾人爲鞏固黨國基礎計、爲全世界人類和社會安寧計、應請中央飭令國民政府嚴重交涉、務須求得圓滿之結果、倘蘇俄始終頑梗、蔑視公理、實行對我宣戰、則敝師全體武裝黨員、誼願前驅邊陲、斁赴國難、與赤色帝國主義者相周旋、成敗利鈍、皆所不計、尙望全國同胞奮起、作政府後盾、幸甚、慎概陳詞、臨電不勝屛營待命之至、中國國民黨國民革命軍陸軍第五師特別黨部叩有、

▲商總聯會代電　南京國民政府蔣主席鈞鑒、赤俄梟獍、禍心包藏、肥食宣言、破壞協定、嗾唆爪牙、陰謀百出、竟圖顚覆我國組織、紊亂我國秩序、恃中東鐵路之地位、爲大本營、收入爲宣傳費、鈞座明察萬機、洞燭巨奸、根據約章、令飭收回、維護我國組織、保全我國秩序、用以掃除危害世界和平之火種、下風逖聽、全國懽欣、詎料豺狼成性之赤俄、猶復怙惡不悛、剛愎自用、限期答覆、總理精神、尙王道而覇術、以直相與、令行駁覆、仁義忠恕、溢美天下、惟是赤俄橫暴、似難理喩、屬會爰特電請鈞座、於維持世界和平中、令飭主權機關爲最後之準備、蓋公理固可戰勝强權、而武力實爲公理之保障、且於中東路請爲徹底之收回、其他我國領土上之鐵路管理、且請於最短期間、一併統一、以完整三省之主權、對於該案、任何國之調停、均請拒絕、以彌因利乘便者從中取利、所有足供軍用之糧秣、一律禁止出口、屬會敢本十年來之努力精神、不屈不撓、以爲政府後盾、任何犧牲、固所願也、臨電不勝惶恐待命之至、上海各路商界總聯合會叩、有印、

◉各國同意交還臨時法院說

▲但開議時必有條件

公共租界臨時法院收回問題、前經使團照復、雙方應派代表磋議一層、經外交部據理駁復、茲據外交界某要人云、收回臨時法院一事、各國政府已有訓令各該國駐華公使同意交還、並有在滬開會協商、惟此事仍以滬領團爲主、將來交還問題開議時、必有相當之條件提出、但我國決主先以交還爲前提云、

◉重光葵回滬後之談話

▲中日訂約前途樂觀

▲芳澤來滬後即開議

駐滬日總領事重光葵夫婦、於昨日下午二時三十分、乘長崎九抵滬、略行休息、重光總領事即赴外交部駐滬辦事處、拜會外交部長王正廷、本報記者昨晚與談中日訂約交涉及中俄問題如下、

▲中日訂約　重光氏云、芳澤公使、現因日內閣改組、乘便請假回國、略事休息、不久仍將回華、屆時中日訂約交涉、即可開議、渠料爲期當不在遠、芳澤公使未回華前、如有必要、渠亦可先期與王部長接洽、南京之行、因日下天氣酷暑、故正在考慮中、至中日訂約前途、頗抱樂觀、因兩國障礙已去、訂約爲建設的事業、進行建設、此其時矣、中日訂約之過程中、雖不無困難之點、然兩國如能開誠布公、以互信心進行協商、豫料必獲圓滿結果、對於撤銷在華領判權、歐美各國、聞尙有難色、日本則因其自身亦曾經過同樣之痛史、故對中國撤銷領判權之願望、頗表同情、

▲中俄交涉　關於中俄交涉、重光之意、以日本對之最有切膚之利害關係、希望能及早和平解決、中東路事件之爭者、爲中俄兩國、則解鈴還須繫鈴人、由中俄兩國直接談判、固亦甚佳、日本以其第三者之地位、惟有樂觀其成、

◉五師鋼甲車今日出巡

陸軍第五師長熊式輝、昨令該部副官處、自今日起、每日上午八時起、至晚十二時止、派出鋼甲車輛、輪流梭巡、以維治安、

◉張學亮案交署正進行

▲英領表示裁判不能更改

▲撫邮數目可以從長商議

本報記者、昨在外部駐滬辦事處遇交涉員徐謨、叩以張學亮案、交署最近進行如何、徐答、連日雙方書面往來不絕、英領對我抗議、表示英軍法庭裁判、不能更改、撫邮數目、可以從長商議、交署方面仍要求對兇犯加重懲罰、並已提出撫邮遺族金額、預料對於撫邮一項、可以達到圓滿結果、

◉納稅會昨日改選正副主席

▲王曉籟徐寄廎當選

上海租界納稅華人會、於昨日下午四時、在香港路四號會所、舉行第二次執行委員會、到委員王曉籟·徐寄廎·吳蘊齋·孫景西·胡鳳翔·張一塵·陸文中·成燮春·陸費伯鴻·葉扶霄·陸鳳竹·等二十二人、王曉籟主席、主席恭讀遺囑後、即報告馮委員少山請辭主席函、及張子廉君請改選主席函、並經討論、對於馮主席因離滬辭職、一致通過、即發票改選、當推定成燮春·胡鳳翔·兩人檢票、選舉結果、副主席王曉籟得十八票當選爲正主席、遞遺副主席一職、復經投票補選、結果徐寄廎得十五票當選、選舉畢、茶點散會、


（國曆七月廿二日起贈送十天）

購夏季製中山裝學生裝西裝的：

# 蘇紗 有獲洋 二萬五千元 之希望

蘇紗質地爽滑，愈洗愈白，做夏季中山裝，學生裝，西裝，及男女式服裝，莫不相宜，觸肌爽適，不受汗黏，比普通夏布精密堅牢經洗，售價又廉，茲爲增進購辦諸君興趣起見，凡購蘇紗半疋者，（計料五丈，特價銀十二元）謹贈價值二元五角之西湖博覽會特獎券一條，在西湖博覽會中，照章免費遊覽乘車，且有獲頭獎二萬五千元之希望。

三友實業社 門市部上海南京路浙江路東 郵售部

駐杭分發行所杭州保佑坊大街同時舉行贈送特此附啓

4980乙特



# 烟台啤酒大贈品一個月

烟台啤酒自此次改進新貨發行以來荷蒙 愛國仕女贊許一致踴躍購用並蒙英美兩大醫官證明交相推譽實爲無上光榮茲爲推廣國貨並酬答各界盛意起見自六月二十日起以一個月爲期無論批發零購凡購滿一打者概贈美麗毛巾一條多購多贈外埠及不滿一打者不在此例購酒諸君既飲名酒復得實用贈品機會不再望勿錯過爲幸

大洋酒店及經售處均有贈品

總經理上海義成公司 電話同孚路一一四四九三九號

乙特4993


◉浙財廳長錢永銘赴京辭職

浙江省委兼財廳長錢永銘、昨日親自赴京、向蔣主席面遞辭呈、呈文如下、呈爲呈請事、竊永銘自奉簡命、爲浙江省政府委員兼財政廳廳長、受任以來、夙夜兢兢、仰惟特達之知、冀盡涓埃之報、惟是浙省財政、至於今日、流無可節、源無可開、雖國省所需各欵、勉力應付、而捉襟見肘、竭蹶情形、實非輇材所能勝任、本年三月、猝遭母喪、哀毀之餘、深虞叢脞、曾經電懇開去本兼各職、未邀兪允、荷蒙給假治喪、私心感激、益圖奮勉、惟永銘體力素羸、時發胃病、入夏以來、益形孱弱、雖欲勉竭駑駘、實已心力交瘁、值此訓政伊始、建設萬端、在在需財爲理、而浙省度支告乏、前虧既無從彌補、新支更不易籌措、仰屋咨嗟、智盡能索、與其貽誤將來、有負知遇、曷若早解職務、以讓賢能、俾永銘得以藉此調養、一俟體氣稍復、仍可追隨鈞座、效力黨國、爲此披瀝陳詞、重申前請、仰懇體念下忱、俯准開去本兼各職、一面遴員接替、以重責任、不勝屛營待命之至、謹呈、

◉新康輪被難昨訊

招商局之新康輪、於二十一日在山東角被日郵船龍野丸撞沉、溺斃十八人、慘劇、已迭誌報端、茲將該局所得來電誌之如下、

▲烟台招商分局敬電　略謂、濛電計達鈞覽、敝局已派員帶工人及照相者赴驗船棺材、乘海關拖輪、即晚前往巡察助驗撈屍、惟沿海連日大霧、拖輪行駛、恐稍遲滯、容得回報、即行奉聞、煥章敬、總局接電後、亦復一電、文曰、敬電悉、新康被難人員之屍身、仍着該局盡力設法打撈、並將辦理情形、隨時電告爲要、總局有、

▲新康船長由神戶來電　來電悉、搭客及船員百十人、於今午一時、乘三笠船赴滬、船員四人、水手十二人、仍留神戶、亨生、有、

▲龍野丸回日訊　神戶日本郵船支店發來電報云、龍野丸昨日夜半到埠、新康船員及乘客合計百八十三人、中除不明下落五十二人、現在所收容者、中國人乘客男子三十五人·男孩二人·女子九人·船員中國人三十三人、船長那威人一人、輪機長Brazil人一人、大副Kauis人一人、二副中國人一人、買辦中國人四十三人、合計百二十六人外、中國人屍體五人、輕傷者三十二人、無重傷者、慰問品已充分供給、并已與中國領事接洽、先將船長輪機長大副二副船員十二名、搭乘二十七日出發之上海丸送還、餘留全部人員及屍體五人並遭難者名簿、由三笠船送上、即希通知招商局、屍體已施防腐手術、收殮堅固棺木、詳函由三笠丸送上、並聞、三笠丸二十八日午後二時許可到、停泊虹口碼頭、上海丸二十九午後三時許可到、停泊匯山碼頭云、

◉籌辦積穀備荒之進行

江蘇民政廳昨訓令上海縣政府云、爲令遵事、案查積穀爲民食要政、前奉內政部令飭籌辦、當經通令各縣遵照辦理、並陸續據各縣調查列表具報前來、又經彙齊製表、呈報在案、茲復奉內政部民字第七十四號訓令催促切實籌辦理積穀等因奉此、查上次調查結果、大抵各縣積穀者少而貯欵者多、且間有向未舉辦積穀者、至倉屋或已廢止、或移作他用、欲實行積穀、非先將原有倉屋收回不可、但事實上或不能收回、則可有另行建築或租賃之必要、至歷年積穀欵項挪用侵蝕、漫無稽考、尤應徹底清查、分別收回、追繳倉屋及穀欵既定、然後可按時實行糴穀存儲、除由本廳派專員、前往會同各該縣長、切實督促進行、並分令外、合行檢發本廳所定籌辦積穀備荒辦法大綱一份、仰該縣長遵照前次部頒發倉管理規則、及此次廳發籌辦積穀備荒辦法大綱、切實會同廳委、辦理具報爲要、此令、計抄發籌辦積穀備荒辦法大綱、㈠尙未舉辦積穀者、先由縣統籌辦法確定的欵、呈核後、限期籌辦新倉、穀欵倉屋兩俱具備、而廢止不辦積穀者、統限本年十月末日起、勒欵實行積穀、㈢倉屋已經移作別用者、限本年九月一日以前、一律設法收回、㈣倉屋已作別用、而事實上萬難收回者、及向無倉屋者、限本年九月一日以前、另行籌定相當倉屋、㈤各縣歷年積穀欵項、有無挪用侵蝕情事、責成廳委專員、會同縣長、澈查挪用者尅日收回、侵蝕者尅日追繳、㈥遵照部令、嗣後各縣積穀欵項、永遠不准移作別用、

◉運兵輪船出發

上游軍隊開調東下、業經船舶處長邱煒、派方浩來滬、與上海航業公會、商定租船裝載、蕪湖之新七旅、已先派一輪前往運載入京、而在沙市·宜昌·岳州·新堤·一帶之朱紹良師、因歸中央區編遣、從二十四日起、即已在漢口調用上江船峨嵋·快利等三艘、開始運載該軍、集中漢口、滬上應調之各輪、均令裝足十日以上之煤斤及食料、聞共租十船、昨日已有三艘由滬上駛、逕赴漢口、起載星期日、由漢下運之第八師首批軍隊也、此次共計裝運之官兵、爲三萬七千餘、軍馬四五百匹、以及輜重軍械等、期以十五日內運畢云、

◉國聯會中國協會先聲

海上政法學界聯合同志、組織國際聯盟會中國協會、以介紹國際消息、並促進國際地位爲宗旨、昨假南京路一零七號開會籌備、討論結果、關於國外會員、由國際聯盟會中國代表與凱磐君負責徵求、並推定沈文華·林挺秀·毛霞軒·馬常·郭蔚然·周福同·勞廷光·等爲籌備委員、分別起草徵求及宣傳積極進行、俾國人對於國際觀念、日益增進、不至如前之漠然罔聞云、

◉國際商會

# 中國代表因中俄事歸途被阻

在荷舉行之國際商會、業已閉幕一月、我國出席各代表、預定日內返國、茲因中俄發生問題、致西比利亞鐵道於不通、昨日本埠某君接某代表由荷來電、略謂倘該鐵道於旬日不恢復、代表等將取道意大利回國、至中俄問題、該國各界頗不滿蘇俄之暴橫云云、

◉工商部復納稅會電

▲美國增稅已咨外部查核辦理

上海租界納稅華人會、前以美國政府擬增加進口稅率、會電請國府工部·外交·兩部反對、昨接工商部復電云、上海租界納稅華人會覽、眞電悉、美政府如果實行增加我國進口貨之稅率、工商前途、影響自深、經即咨商外交部查核辦理、俟復到再行知照、工商部敬印、

## 中俄絕交聲中茶商之呼籲

▲茶業會館呈請設法救濟
▲市社會局派員調查眞相

蘇俄以中東路事件宣布與我絕交後、本市社會局、有鑒於華茶俄銷、勢必發生絕大影響、曾派員前赴茶業會館、詳詢現狀、俾謀應付、茲聞茶業會館以俄商在滬營茶業者、惟北京路二號協助會一家、深恐俄商營業中絕、影響茶業甚鉅、昨特具呈本市社會局、其原文略云、呈爲叩求保護俄商協助會洋行營業事、竊報載中俄絕交、雙方撤回公使領事、誠恐遷累茶業、前經電呈政府在案、不意昨日俄商協助會洋行應付各茶棧欵項十四萬數千兩、突稱英美兩國銀行不允墊付、因恐俄商購入箱茶、被阻不能運俄等語、嗣經交涉、始將該欵付淸、惟該經理堅稱、以後如各銀行不允墊欵、便無法周轉、必須我政府准其購茶、並准其將茶運洋、銀行方允墊欵、查該行現購入箱茶約値銀二百六十萬兩、已付五十萬兩、未付二百十萬兩、以後再購、約三百餘萬兩、以此核計、本年上海方面、該行尙須付茶商五百餘萬兩、漢口方面亦年購六七百萬兩、生意偉大、莫與比倫、福州方面未詳、稍一差池、影響申漢全市、各省產地倚茶爲生之數十百萬農工商生機頓絕、俄商勃平兆夫曾面謁宋財長、允爲保護、准其依舊營業、至深感激、彼以爲口頭答應、未足以取信銀行、堅求政府給以訓令、准其購茶運茶、俾其安心營運、併足以取信銀行、藉資周轉、伏乞審度事理、設法保護、俾俄商可以照常營業、商等不致陷入絕地、其爲感戴、曷其有極等情、社會局以保護俄商營業、在民國十六年冬季、我國對俄絕交時、曾轉呈市府、轉咨處理蘇俄委員會、由該會第一次會議議決、准其繼續營業、此次國民政府仍抱息事寧人之主張、雖一再宣言、決不輕起戰端、祇須俄商安心營業、當然准其自由營業、惟該俄商究取如何態度、茶運出口、交通上是否發生阻礙、以後俄欵是否能照舊匯滬、並其最近營業狀況如何、均有詳細考慮之必要、故昨又委派該局科員莫若強•技士林璽等、分頭向俄商協助會及茶商方面、詳細調查後、再行核辦云、

## 救濟國產綢緞會通過章程

本埠綢業各團體、發起組織中華國產綢緞上海救濟會、爲辦理會務、進行順利起見、昨經成立臨時執行委員會、通過修正章程在案、茲將該會章程錄后「中華國產綢緞上海救濟會暫行章程」第一章總則第一條•本會因鑒於舶來品充斥市廛、國產綢緞日就衰落、工商生計行將斷絕、由重要同業團體、有悠久之歷史者、發起組織之、第二條•本會係本革命之大無畏精神、以宣傳勸用國貨救濟工商爲宗旨、第三條•本會呈請黨政機關核准備案、第二章會員•第四條•本會除發起團體所推出之代表概爲當然會員外、凡宗旨純正與營業性質相同之莊號職員•不論性別年齡及地位•依照本會章程、遵守本會紀律•履行本會議決案者、皆得爲本會會員、第五條•入會之手續如左、㈠須有本會會員二人以上負責之介紹、㈡填具志願書誓書、㈢領取會員證書徽章、㈣如有熱心國貨、而並非同業者、經執行委員會通過、聘爲名譽會員、第六條•會員之權利如左、㈠有請求本會向政府力爭取消本業苛捐雜稅之權利、㈡如有受屈情事•有請求本會力爭伸雪之權利、㈢會員在本會中•皆有發言權建議及表決權、㈣會員有選舉及被選舉爲本會職員或出席代表之權、第七條•會員之義務如左、㈠遵守本會之章程、㈡遵守本會之議決案、㈢依照時間到會、㈣不得服用非國貨、第八條•會員如有不履行第七條義務者、輕則警告、重則除名、第三章組織、第九條•本會以會員組織之、第十條•本會由會員大會中互選二十一人、組織執行委員會、但在會員大會未舉行以前、得由各同業團體推任之、第十一條•本會執行委員、互選正務委員十一人、組織常務委員會、第十二條•本會常務委員、互推常副主席各一人、第十三條•本會設下列各股、辦理各項會務、各股之委員、由執行委員負責分任之、㈠總務股•㈡經濟股•㈢宣傳股•㈣調查股•㈤交際股、以上各股均得互推主任、並於必要時得聘用人員、常川駐會辦事、其辦事細則另訂之、第四章會議、第十四條•本會之執行委員會、每星期開會一次、如遇緊急情事、由常務委員或會員三人以上之聲請、經常務委員會審核認可、得召集臨時會議、第十五條•本會會員大會、每年舉行一次、其日期由執行委員會決定之、第十六條本會每季舉行宣傳大會一次、其日期由常務委員決定之、第十七條•本會會員大會日期、與議題須於十五日以前通告於本會各會員、第十八條•本會遇有關係之特種事項、得組織各項特種委員會、第十九條、本會會員大會之職權如左、㈠接納或採行本會執行委員及會員之報告、㈡修正本會章程、㈢決定本會會務進行之策略、㈣選舉本會執行委員、第五章任期、第二十條•本會委員任期爲一年、連選得連任、但不得過三次、第六章經濟•第二十一條•本會經費、由各同業團體分別擔任之、第七章會址、第二十二條•本會會址暫假上海北京路浙湖綢業公所內、第八章附則、第二十三條•本會辦事細則另定之、第二十四條•本章程如有未盡事宜、得提出本會會員大會修正之、但仍須呈請黨政機關批准備案、發起團體錢江會館•綢業公所•雲錦公所•盛涇公所•杭紹綢業聯合會•吳興絲職公會•江綢公會•京緞公所•同訂、

## 財政局置引翔稽徵分處

▲市西稽徵處調換主任

上海特別市政府、自將引翔區接收直轄管理後、一切設施、刻正着手進行、惟財政方面、因該區範圍甚大、徵收房捐、應派員負責辦理、當經該局局務會議議決、在引翔設立稽徵分處、劃歸北稽徵處管轄、並派操文•章錚兩人、於二十二日前往該區、常駐辦事、又滬西稽徵處主任王文杰、因另有任用、業已調換吳瑞棠、接任該處主任云、

## 官警應謝絕應酬

▲市政府訓令公安局

市政府昨訓令公安局云、爲令遵事、查本市爲東亞巨埠、關係重要、該局職司公安、當茲地方未靖、伏莽潛滋、應本警察不眠不休之精神、努力從公、防患未然、凡屬官警、均須遵照國民政府整飭官方令、免除一切酬應、以肅官方而勵廉職、其各懍遵毋違、此令、

## 駐德蔣公使夫人明日放洋

我國駐德公使蔣雨岩之夫人偕王苗艾裳女士、將于明日乘法郵船「寶島斯」赴馬賽、再換車至柏林、該船現泊黃浦江十三號浮筒、法船公司明日上午十一時特備小火輪在新關碼頭迎候上船、蔣夫人之船位、係委四川路中國旅行社預先訂定船票、特別優待以九折計算、而行李運送一應手續等、亦統由該社爲之點料辦理、聞蔣夫人等對於該社頗爲滿意云、

## 拒毒會請籌備拒毒週

中華國民拒毒會、昨將第六屆全國拒毒運動週預告、備函分發全國各省民政廳•縣政府•公安局•各法院•全國各級黨部•民訓會•各省商農工學婦女各公團•暨全國拒毒團體等、約計一萬五千餘份、該預告內容、㈠拒毒運動周意義、㈡拒毒週歷史、㈢定期、(十月一日到七日)㈣目的等項、茲將辦法要項列下、(十月一日宣傳日)㈠各級黨部機關團體學校舉行拒毒演講、㈡各報紙雜誌發行特刊、㈢各地禁烟民衆團體、報告同志社、派員分赴各區演講㈣各團舉行宣講運動、積極推銷拒毒月刊、(十月二日法律日)㈠官廳焚燬烟片、公布辦理烟犯情形、㈡廣布禁烟法律、㈢搜集並舉檢舉不法禁烟官吏及奸商、㈣舉行拒毒大宣誓、(十月三日戒烟日)㈠倡辦戒烟感化院事業、㈡舉行戒烟游藝會、㈢請官廳援禁烟收入欵項、充戒烟感化院經費、㈣舉行拒毒宣誓、(十月四日婦女日)㈠舉行家庭拒毒同樂會、㈡女學生出發演講并調查家庭烟禍、㈢組織女界同志社、㈣發行婦女報告特刊、㈤舉行女界拒毒大宣誓、(十月五日學生日)㈠學校朝會演講拒毒、㈡學生分隊四出宣傳拒毒、㈢舉行學生拒毒演講、或關論文比賽、㈣舉行學生拒毒游藝大會、㈤舉行推銷月刊辦法、㈥組織學生拒毒同志社、㈦舉行拒毒大宣誓、(十月六日國際日)㈠舉行麻醉毒品調查開應付國際大會市民大會、㈡對外宣傳國際毒品禍害之慘狀、㈢南洋僑民一致主張反對殖民政府鴉片政策、㈣各宗教團體舉行拒毒大宣誓、(十月七日紀念日)㈠各級黨部團體機關學校舉行紀念週、㈡舉行大規模宣誓運動徵求同志、㈢組織拒毒同志社、


滬江醫院 花柳經驗治療

▲(梅毒)是害人身體喪人名譽使人寢食不安(終身抱恨之病)
▲(白濁)是產生橫痃下疳腫痛使人備嘗痛苦(沒齒不忘之病)
▲(治法)陳賓臣博士是用緊動全球富有經驗之金氏最新療法
▲(院址)大馬路七十三號拋球場麗華公司斜對面(診例一元)

四馬路 中西藥房 特別大廉價大贈品

茲將一切夏令要藥以及應時香品暨各種著名藥丸藥片等一律從廉發售除滿洋二元仍照常贈送大世界游券外再加贈白蘭地功德水香粉香水團扇等精美贈品滿洋一元即贈白蘭地一瓶多購則多贈贈品辦法另詳簡章惟另有藥品數種向例概照成本出售平日本不贈送游券者亦無上列贈品此啓

本埠 南市小東門外大街 北四川路虬江路口 南北支號 同時舉行


## 商整會查復關於商業擔保習慣

上海特別市商整會、前接楊昌熾律師函詢、關於商業擔保方面之習慣、即經商整會轉據銀錢兩公會意見、轉復楊律師云、逕復者、前接台函、即經照錄徵求銀錢兩公會意見、茲接上海錢業公會函稱、查商業慣例、最重保證、甲店既爲乙店向丙店担保、定有額數、其担保部分、自應負完全責任、不得因乙店倒閉後、丙店承受攤分、即可卸其責任、總之甲店擔保部分之債務未淸償以前、其担保責任、即不能消滅、則丙店當然有權向担保之甲店追取、按之慣例、向來如是、相應備函奉復等情、又據上海銀行公會函稱、茲經敝會討論之餘、僉謂商場習慣、以保證爲前提、甲店旣爲乙店向丙店担保於前、則在担保額數以內、當負完全責任、殊不能因乙店之倒閉、丙店已承攤分後、即可藉口消滅其担保之責任、故敝見以爲丙店如向甲店追取其担保部分之債欵、實合乎商業慣例、相應函復等情、用特奉達、即希査照爲荷、

## 昨晚楊樹浦路自來水廠工人罷工

楊樹浦路上海自來水公司工人、昨晚九時起、全體離廠、宣告罷工、當時工人紛紛外出、上工者均不接班、情勢頗爲嚴重、茲據調查所得、各情如次、

▲組織工會 自來水廠全體工人、不下五百餘名、就中銅匠間工人連小工等在內、約有八九十人、工資最高者、每日約得兩元、若小工等祇有五六角而已、今春廠中工人、因米珠薪桂生活日高、要求當局酌加工資、藉資補助、該廠總經理柔總工程司貝爾遜君、俯念下情、允如所請、酌量增加、惟其結果殊爲工人所不願、以戔戔之數、雖增奚益、乃聯絡各部份、開始組織工會、事爲當局所悉、不加認可、惟工人等因有切身關係、進行如故、

▲開除工人 該廠對於工人之待遇、在西人方面視之、種種設備、已頗優渥、惟工人等生活所需、殊有難於言者、故各工人之渴欲組織工會、進行極力、就中銅匠間工人沈義祥•周浩榮•史友仁等數人、奔走頗力、乃爲廠方所注意、上月杪、此三人忽因故去職、據廠中西職員言、實因夏令工作較稀、擬暫時裁去、別無他故、然工人方面、則均認與工會之組織有關、

▲請求復職 各工人得悉沈周史等三人開缺、即力謀挽救之法、一面方作一勞永逸之計、將別種條件、亦向廠方提出、當時曾由工人中推出代表若干人、向西人執事要求兩種重要之條件、一係請求將銅匠沈周史等三人復職、照常錄用、一係請求工人如因故開缺、廠方應給予若干之退職金、惟公司方面、因有別故未允所請、

▲發貼佈告 廠方爲保持威信並緩和雙方空氣起見、曾分別發貼佈告兩紙、其一係七月十八之日期、原文謂「楊樹浦廠工人注意、今本公司已發出命令、如有銅匠發生擾亂情事、立將銅匠間封閉、候將來恢復原狀後、再行啓封」此佈」、其次係七月二十二之日期、佈告大意「謂邇來百物昂貴、總經理已允自七月一日起加薪、各部份工友、可向各該部份頭目詢問詳細情形、

▲罷工離廠 各工友自見上項兩佈告後、意殊忽然、又以銅匠等對於封閉銅匠間「言詞爲最」、加以開除之三工人、廠方未允復職、故工人等即創議怠工、以期達到目的、「該廠工人、大半分三班工作、自此議散佈後、晚上九時、上工之工人、即不上班、而在廠之工人、亦即陸續離去、

▲派警保護 自罷工之消息散佈後、廠方爲維持原狀起見、即據情報告捕房、戈登路捕房預備隊、立即驅車前往、派警在門口保護、以杜騷動、惟工人方面、頗有秩序、離廠後、亦不徘徊、因之未生爭端、

▲照常工作 廠方以自來水之供給、於日常生活最關重要、況以時値夏令、居戶需水尤殷、故自工人離後、即設法以外人及俄籍工人管理一切、給水一層、可無問題、惟廠方願各工人、能於短時期內、照常復工、以利進行

▲工人開會 各部份工人離廠後、於下午六時許、在陳家頭地方開會集議、到者二百七十餘人、所議者、仍不出要求廠方、恢復開除之三工人工作、並退職金等、一方面組織罷工時之糾察稽查等各種職務、預料一時間當不能完全復工也、

## 市政府籌建公墓

▲四方各設一處
▲每處須有百畝

市政府鑒於本市墳墓錯綜、既有損都市之觀瞻、復易爲疫癘之媒介、特於前日(二十四日)訓令衛生土地兩局、迅於本市東南西北四方、勘定適宜地點、各設公墓一處、每處須有百畝以上之地、聞該兩局奉令後、已會商積極進行矣、

## 郵員秦貽安奉調赴川

本埠郵務管理局郵務員秦貽安君、奉交通部郵務總局令、調赴東川郵局辦事、秦君服務郵政、逾二十餘年、爲滬上郵員前輩、此次奉令調川、本埠全體郵員、前日在職工會設宴歡送、前晚十一時啟行赴渝、歡送者極衆云、

## 中國旅行社最新出版物

▲「西子湖」不日出版

本埠四川路中國旅行社、專以提倡旅行爲職務、故歷年編輯各種遊覽手册、指導游人、至爲忠實、備受一般旅客所讚許、聞該社近又編一書、名「西子湖」、內容係以指導遊覽西湖爲主幹、更旁及浙西嘉興湖州等地山水名勝、二加以洋細說明、全書文字數萬言、銅圖多二數十幅、封面裝訂、純採用美國式、新穎美觀、無與其匹、並用重磅道林紙精印一厚册、價僅四角、該書現在付印、不日即可出書、又聞凡購買該社代售之西湖博覽會長期遊券者、皆贈該書一册云、


速愈白濁之青春醫院

白濁病易染而難治有時發時愈者或初起因誤醫致成老濁者此皆醫治未得其法也年來電療盛行功效如何試過者自知且滬上醫生充斥求醫良難不學無術穿又大言訴人受其愚者徒喚奈何鄙人忝屬醫界非敢抑人揚己惟於花柳一科孤詣研十易星耀年來更羅心端力於千萬白濁病中費盡研究歷盡試驗根據科學原則凡新淋腫痛等應用黃色素行靜脈注射及滅菌係之局部治療十八小時後痛止淋減旬日全愈至老淋尤注意於尿道隔膜深部藏菌及膀胱傳染此則非用無痛之手術與器械搗毀其病巢不爲功兩星期斷根治愈曾百試百驗方敢以言把握假有醫者確能愈此頑疾保使病者決不致鄉金錢時間於處牝想亦已失足而渴望治愈之患濁者所樂聞且亦許鄙人以誠懇之意爲患者作擇醫之指導乎▲花柳專家陳兆華博士謹啟▲診所四川路一八二號(青年會斜對面)門診一元

白濁斷根之憑據 花柳專家陳效懷博士保證

白濁醫至如何地步方謂之斷根(一)早晨尿道口須無膿液粘住(二)所撒之尿須澄清如常人(三)任若何劇烈運動或狂酒晏眠終不見有黃膿之液流出(四)檢驗小便須無淋菌存在有以上四種情形方爲確實斷根至於尚有膿濁洩流或無濁流而尿不清徹者更不足與言全愈須速就醫診治必達至上列四種條件方保無虞否則毒根尚存染妻害兒豈違者所應爲本醫生對於新老淋患病者到診必保證遂至上列四種情形方算資任完結非徒空言自欺欺人可比想就治過者當知言之不謬也▲北四川路54號(愛普廬影戲院對過) 陳效懷博士啟(0477乙) 門診一元

請飲北平最著名國貨魁首 五星啤酒 中外歡迎

國貨展覽會特給最優等獎憑
上海各洋酒店菜館均有出售
總經理成茂號 法大馬路六一大號 電話六一五〇
北平華商雙合盛啤酒廠啓

有備無患

◉亞林防疫臭水

夏令痧疫流行、生命可慮、爲愼重防衛計、宜勤灑此乃合家生命保障!驅除一切微菌、不爲痧疫侵襲

消毒 殺虫
辟穢 防疫

勤灑此水、作家庭衛生戒備、永無時疫急痧之患矣、

完全國貨質地優良

請認明顯微鏡老牌 (一介侖)一元二角(半介侖)七角(二五介侖)四角

上海四馬路五洲藥房發行 (天后宮橋第一支店)(北四川路第二支店)及各省分行國內外各大藥房均有分售


## 懋業銀行整理訊

本埠懋業銀行整理委員黎紹基等到滬後、當局往復磋商、結果、由財政部派員組委員會、現聞該委員會擬先從詳查資產負債入手、業已聘請會計師李澂、及美籍會計師哈柯根兩君、共同辦理、又訊、本埠懋業銀行自休業迄今、已屆兩月、聞其整理內部、預籌復業、異常積極、刻悉該行現因財政部派員審查賬目、復業仍須展期、已在門首張貼通告、探錄如下、本行休業展限、原于七月二十七日滿限、茲奉財政部令、爲顧全金融起見、派員審查賬目、擬具善後辦法、飭日詳細呈報、以憑核辦等因、本行俟財政部核定善後辦法後、再行通告云云、

## 梁煜臣購最新牙醫器械

福州路東首梁煜臣牙醫生、在滬開業、已逾三十年、劉經上海衛生局考試、准予登記給照、梁君更向美國採購各種最新式之器械、價値巨萬、爲滬上向未經見、故技術益精、有牙疾者盍往試之、必奏奇效也、

## 昨晚仁成學校之游藝會

本埠仁成學校、昨晚起、假法國公園法人俱樂部二樓華麗大禮堂、舉行游藝會、其內容有明星憫門塔文的傑作「痴倩公主」之影片、演映歐洲某國公主、做屣尊榮之戀愛平民風趣、又加映一九一一年「海軍大戰」、並有朝鮮魔術團表演各項魔術、觀衆頗多、入場劵每張售洋一元、所得之欵、盡充仁成學校經費、

## 江南橡皮套鞋廠之創設

邇來洋貨充斥、國產銷沈、愛國之士、靡不以提倡國貨爲急務、藉以杜塞漏卮、茲聞本埠某鉅商有鑒於斯、特在閘北物華路建築廠屋一所、專一製造橡皮套鞋跑鞋之類、定名曰江南橡皮製物廠、資本雄厚、規模闊大、連日來廠內一切、均已籌備舒齊、不日即可有新出品問世、

## 閘北普善醫院臨時治疫狀況

閘北白十字普善醫院、近日臨時治疫所、不分晝夜、以便醫治而救急症、自本月十五日起至二十四日止、共計一千七百六十號、其中患霍亂者計一百另八名、而注射鹽水者計一十二人、幸皆醫治告愈、惟該處地方人烟稠密、勞工居其多數、當此天氣酷暑、「偶一不愼、難保不釀成疫癘、現悉該院防疫不遺餘力、對於經費問題、還望仁人君子解囊慨助、多輸一分錢、多活一人命、則造福地方、實匪淺鮮云、

## 祥泰木行全體復工

楊樹浦祥泰木行、于廿一日發生工潮、昨由朱增祥君出任調停、自行担任罷工期內一半工資、全體先須復工、一切條件、再與大班商酌、故衆工人准于今日(即廿六號)全體復工云云、

## 增泰木行內之無名男屍

▲驗係染時疫身死

南市董家渡增泰木行內、昨晨倒斃無名男屍一具、年約四十餘歲、身穿青布短衫褲、由廿三舖地甲秦德方投地方法院報驗、奉委徐檢察官等前往驗明、委係染時疫身死、拍照由堂收殮候領、

## 各商聯會消息

▲蘇州路 上海蘇州路商界聯合會、昨日下午四時、開成立大會、到會員商店代表六十餘人、公推主席團鄭世銘•王章甫•浦澄照•沈庵卿•蔣志甫等、司儀祝志純、紀錄鄭葆元、開會秩序、一開會、二全體肅立、三向國黨旗及總理遺像行三鞠躬禮、四恭讀遺囑、五主席報告、六請三區黨部代表張一塵指導、(詞略)七請商總聯會代表胡鳳翔指導、八演說、有來賓王成棟•邱嘉樑•張賢芳•朱保羅•張禪僧•周輔璋等、會員有王斌•顧鴻沼等相繼發言畢、九主席讀答謝詞、十臨時動議、甲經費之預算案、議決、月捐分甲三元•乙二元•丙一元、其他特捐、如裕昌煤號承認每月十元、其他踴躍承認之、通過、乙議決八月一日開選舉會、通過、十一茶點攝影、十二禮成而散、

▲滬北五區 滬北五區商聯會、昨開第三十五次常會、到委員二十餘人、公推邢民一主席、議案錄下、一利男居報告印花體取去草帳八本、均係遵照舊章貼用二分、以爲貼不足數、判罰洋四十元一案、議決、此項章程、未經各商業團體同意、北四川路又有越界情形、此次檢查、又未奉通知、應去函力爭免罰、二德祥汽水被扣、「請求交涉發還、議決、推派邢委員民一前往查詢、三北四川路次保華界、中國官廳屢次自行放棄治權、殊不可解、即如前日日人擯將華人拘送狄思威路捕房事、幸未釀成巨案、然該公安管人員、目覩而不加阻止、殊爲遺憾、議決、應篤促政府、迅予收回各越界路、嚴行處置商民、乃不致有所藉口、四商整會登記一案、業由委員邢民一前往接洽辦理、

▲南陽橋 法租界南陽橋商界聯合會、前日下午八時、召集執監聯席會議、由徐秀廷主席、討論案件如下、一赤俄違反協定、凡屬國民、同深憤慨、公決、除已派代表出席全市商聯會救國小會外、再電請中央向俄嚴重交涉 通過、二華成路德盛里會員 中南廠•惠民•愼泰•萬裕•聯名來函 同接四明公所通告、始以修理爲詞、限期遷移、續則派人通知、如欲居住、須納小費二月、並加租一成等說、雖以負擔、請主持公道案、公決、轉函該公所、即日打消索取小費之陋規、以重公道、三葉市路同樂池、爲工部局額外增捐、請求援助案、公決、再請工部局照原額徵收、四福源號因法商電燈公司剪斷電線、請主張公道案、公決、函請工部局辦理、五俞鏡清報告、承康里及得意里二處房屋糾紛案、業已和平解決、末討論關於追悼張前主席事、散會、

## 各工會消息

▲郵務工會 前日開第二次執行委員常會、主席齊嘉謀、行禮如儀、報告(略)、討論㈠會所遷移案、議決、甲、俟市黨部訓令到後再行討論、乙、照原定計劃擴大宣傳、㈡當局不實行暑假案、議決、呈請市黨部仲裁、㈢差資會員已攷取郵務佐而未遞升、忽當局又將招考郵務佐、應請交涉遞升案、議決、續向當局交涉、㈣(略)、㈤整理歷屆一切文件案 議決、推齊嘉謀及監察委員一人共同負責辦理、㈥(略)、㈦國樂部要求添備樂器案 議決、照撥洋卅二元、㈧信差會員謝銓誠病故呈請撫恤案、議決 調查後再辦、㈨南洋烟草工會內部發生糾紛、請求本會援助案、議決、派張克昌調查後再定辦法、㈩經濟部提議 每月特別費及各科經常費應請建設部一併重行規定案、議決 由經濟部備具詳細計劃後、再行討論、⑪本會新組織法、會員多未明悉、請求解釋案、議決、簽組織部辦理、散會已七時矣、

▲碼頭工會整理委員會 昨開第五次常會、開會如儀、主席洪東爽、議決各案如下、㈠洪東爽提議、失業工友吳光照、請求維持生活案、(議決)函海洋社碼頭領工尤誓記、設法安插、㈡洪東爽提議、本會工作人員、當此整理工作緊張時期、非病及特殊事故、不得請假、(議決)通過、㈢曹一知提議、本會前發出各碼頭登記表、從未繳來會、應登報通告各碼頭、限星期五一律繳送、以便核發登記證、(議決)通過、㈣調查科主任陸子丹提議、本會工作人員簽到簿、應於每日上午九時、由常委會收存、遲到者應提出理由以掇工作案(議決)通過、㈤調查科主任陸子丹提議、本會應備工作人員出勤簿、以備考核案、(議決)通過、㈥洪東爽提議、新美孚碼頭登記、有反動份子混蹤其間、致發生阻礙、應如何處置案、(議決)派登記科幹事魏曙東同志前往、長駐該碼頭、負責登記、㈦曹一知提議、魏曙東同志派駐新美孚碼頭工作、本會工作緊張、請委王筱庭暫代魏曙東職務案、(議決)通過、議畢散會、

▲運動皮件工會 社會局昨爲協興運動皮件廠無故開除大批工友一案、召集勞資雙方調解、到勞方代表魏阿毛吳阿堂等數十人、資方代表不出席、勞方代表開臨時緊急會議、議決、㈠呈請社會局轉法捕房、傳資方準時到局、㈡如資方再不到案、請社會局缺席裁決、㈢如資方不遵社會局命令、即請市黨部及社會局緝辦、㈣工友因生活所困、迫不獲已、惟有團結一致以應付之、

▲尙有本埠新聞轉入後頁▼


生命與衛生之研究

時屆夏令○衣衫單薄○皮膚易傳染毒菌○何能避免○家庭衛生物品○常要備用○惟廣生行出品○雙妹花露水○雙妹蘭花爽身粉○日用必需○能護皮膚○功用偉大○洗臉沐浴揩身之時○滴花露水少許水中○和勻用之○能解污除垢○醒腦提神○後用蘭花爽身粉○揩擦身體○消除痱子○肌肉嫩潤○爽身生香○夏天必需之品

民特5072

雙妹老牌花露水

價目 大號每瓶五角正 三號每瓶一角九分 二號每瓶三角一分 四號每瓶一角三分

雙妹老牌蘭花爽身粉

價目 一磅莊每包七角五分 半磅莊每包三角八分 小包莊每包一角三分

本行暢銷卅餘年各省均設枝行 各商埠市鎭廣洋貨店均有代售

中國廣生行有限公司啓

## 本埠新聞二

### ◉茄西亞范爾 禁押一年罰二千圓
—條約滿期國僑民受審之第一案—

▲輪盤大賭案昨判決 ▲吳推事述宣判要旨 ▲被告當庭聲請上訴 ▲茄范暫時羈禁原處

墨西哥在滬僑民茄西亞、與范爾夥同開設輪盤賭場於靜安寺路一五一號、經捕房破獲、初解交駐滬墨西哥領事署審理、嗣因中墨條約早經滿期廢止、該國領事裁判權、已隨該約消滅、墨領阿樂滿、遂將茄范兩人釋放、復經捕房奉臨時法院拘票、將該兩墨僑捕解臨時法院、此爲近年條約期滿國僑民受我國法律制裁之第一案、頗爲何世楨院長所重視、故特委派原任上訴院刑庭長吳經熊君、仍以臨時法院推事資格承審、迭次開庭、研訊終結、昨日午後、爲該案宣告判決之期、茲記詳情如次、

▲旁聽者格外注意　昨日下午一時半、捕房即將被告茄西亞·范爾·兩人從厦門路西牢、解至第九法庭、而捕房律師博良·被告律師斐斯·許理·赫克孟·等各帶譯員倪兆泰·潘晋之·到庭、中西各報記者及旁聽人、亦陸續而至、此案爲最後之一幕、故皆格外注意、二時後、吳推事率同書記官升座、何院長亦仍列坐特別席、當由西捕將兩被告帶上法庭、立於被告地位、

▲吳推事宣告判決　吳推事隨即起立、宣讀判決主文曰、被告茄西亞·范爾·因圖利而供給賭場之所爲、各處有期徒刑一年、併各科罰金二千元、如無完納罰金之、以三元折易監禁一天、判決前羈押日數、准以兩日抵徒刑一日、惟照刑法五十五條之規定、罰金折易之監禁日期、不得超過一年、本案扣押之賭具沒收之、

▲被告立時請上訴　吳推事於宣判後、遂稱本案今已判决、如雙方律師、有所不服、自今日諭知判决起、於十日內聲明上訴、其上訴理由書、則應於收到本推事之判決書後十日之內呈遞、斐斯律師聞諭、立即起而聲明、代表被告聲請上訴、

▲茄范仍暫押原處　該律師並稱、請求庭長諭知捕房、仍將兩被告暫行羈押於現在所押之處、勿遽送監執行、吳推事告以判决未確定前、當然羈押原處、該律師續稱、庭長所示、敝律師甚爲感佩、但捕房習慣、凡刑事案被告一經判决、即移送監獄、故請求庭長於解案單上、明白批示、飭知捕房遵照、吳推事仍告以此有法律規定、毋庸另行批示、既貴律師一再請求、余當口頭知照、遂向捕房律師博良曰、本案未確定前、被告不必移送監獄、博良氏即答曰、關於此點、敝律師當專函知照總巡、請將茄范兩人仍暫羈押原處可也、

▲宣告本案之要旨　吳推事宣稱、照刑事訴訟法一百八十五條規定、宣判時、法官應朗讀判决理由及宣告判决之要旨、但本案情節極複雜、理由甚繁瑣、今殊未能詳述、茲將要旨宣告而已、

▲事實歸納有三點　本案事實、雖極複雜、然歸納之、則爲下述之三點、㈠茄西亞租賃該屋期間之內、有無開設賭場、㈡茄西亞將該屋轉讓與范爾後、是否有繼續開設賭場情事、㈢范爾轉租得該屋、以至於其被捕之日、有無開賭、就此三個問題、詳爲研究之下、當以對於范爾最易解决也、

▲事實與自白相符　查范爾在本庭已有甚多之自白與承認、雖其否認所設爲賭場、然已有事實證明、且其自白又與調查相符、是此種自白、當屬可信、故已觸犯刑律二百八十條供給賭場之罪、自應按律科刑、

▲開賭證據約四種　茲再討論茄西亞租賃該屋時期內、有無開賭問題、捕房對於茄西亞開賭之證據、計有四種、俱堪研究、㈠某西女士於十七年十月十五日之信函、該信之收信人姓名、雖已挖去、但本推事認該信實係致茄西亞者、其時該屋猶在茄西亞承租期內、而該信內容、則係舉薦僕役之事、惟連帶提及、擬於日內往該屋賭博、就此一端而論、足見其時茄西亞有一可以舉薦人役交情深摯之女工友、該女工友深悉靜安寺路一五一號屋內設有賭場、㈡茄西亞租賃該屋時期所需之電汽、比較與范爾轉租該屋後所需之電汽耗費相等、有電汽處賬目可稽、㈢茄西亞租屋期內、購買之食物甚多、其品類亦與范爾轉租後所購食物之品類相同、是已可知茄范兩人之營業、實屬同樣者、范之營業、既已證明爲開設賭場、則茄自亦以開賭爲業也、㈣證人孟特耳之證言、該證人初經博良律師詰問、去年九月間曾否去過、彼答想已去過、後由被告律師斐斯詰問、則答謂因記憶力不足、未能確定去否、此種證據力、極爲薄弱、固不能據以科罪、然參以上述三種、統核各方證據、實足以證明茄西亞開設賭場、毫無疑義也、

▲開旅館說之矛盾　被告方面之反證、以茄西亞租賃該屋之目的爲欵待賓客、斐斯律師且嘗言各有嗜好、茄西亞之嗜好爲好客、此雖屬可能之事實、然比較事理、衡量情節、總覺其言、不若捕房所提證據爲强有力耳、至其所謂欵客之用意、則以欲組織一大旅館爲詞、但訊以曾否將此計劃告知於人、則曰當十年之前、嘗向職斐特氏提及、此則皆係遁詞、矛盾已甚、殊不能自圓其說矣、

▲共同開賭之研討　再討論茄西亞將該屋轉讓與范爾後、有無與范爾共同開賭問題、惟此實爲本案一極其複雜之問題、亦一最難解決之問題、蓋關於此問題並無直接之證據、所恃者厥維旁證、所幸旁證甚多、猶能於此中探得其眞相、即㈠茄西亞將該屋轉讓與范爾之前、彼已知范爾租賃該屋之目的、此點將來當於判决書內詳情發揮、今姑不暇詳述、㈡倘茄西亞果不知范爾租賃該屋係開賭場者、則茄於轉讓後往該屋、見有賭博、必極詫異、然茄見之而並不詫異、此亦有蛛絲馬跡可尋、㈢范爾之支票簿內所出支票、就中有兩張及六張、皆係給與茄西亞者、雖范爾供該兩張係給與高斐埃爲買書之代價、高爲旅行家、在滬祇留一宵、該兩張支票、均仍以現欵收回、未向銀行兌現等語、然按其所供、殊非事實、蓋如此細微之數、何故分出兩紙、且驗筆跡、亦能證明該支票實係給與茄西亞、而訊之茄西亞、則所供含混其詞、實有不足爲外人道之意、况其所出支票、皆塡有日期數目用途、獨此數紙、則不塡寫、倘果係給與所謂旅行家者、焉用隱諱耶、更有一可異之點、即該數紙支票、未向銀行兌現是也、以情理衡量、其不向銀行兌現之意義、當可作下列兩項解釋、㈠所獲賭博之餘利分潤之欵、因欲不使人知、故先給付此種支票、俟將來賭場賬房有欵、持票向兌、一方復將票收回、㈡賭場虧負、由茄西亞先墊之欵、故范爾以支票給茄、俟賭場有盈餘再行償還、或者此兩項解釋、當居其一、若謂係茄向范所借、則殊不倫、緣茄富有、斷不致稱貸於人、以此種種情况、亦足以證明茄·范·兩人、有金錢上之關係也、

▲不吸烟何以購烟　查證人秦興、司職員之證言、謂往該屋訪其經理人、與茄西亞相見、該證人詢茄欲購香烟否、茄言渠不吸烟、並着該證人於次日再往、於此可以證明茄西亞實有代該賭場購買貨物之權也、

▲推薦人役之一證　此外復有兩封介紹信、一爲本年一月十三日、一爲本年二月十八日、雖收信者之名、均已挖去、然據大陸報館代表到案所證明、是凡有茄西亞之名者、均將其姓名挖去、故此兩信、當亦係致茄者、足見茄西亞當本年一二月間、對該賭場尚有關係、不然何以其友猶向之推薦人役耶、

▲共同犯厥罪惟均　至於中墨條約取消時期、被告代理律師斐斯、以須有切實之認定、但本院對此點、以無切實認定之必要、因深知本案本院有管轄之權、蓋茄西亞犯罪時期、係連續的行爲、毋須顧及廢約日期、假使必欲認定本院已有相當之調查、但殊不願越出審理本案之範圍耳、緣茄西亞自去年八月一日起、至捕房破案時止、在該屋內連續開賭、彼范爾者不過於十月十七日始加入開賭之行爲、捕房以范爾作茄西亞之傀儡、受茄之利用、本推事以爲與事實不符、須知彼兩人係合夥開賭、惟一爲不出面之股東、一乃出面之股東、在法律上爲共同犯、無分軒輊、厥罪惟均也、

▲法庭上氣象靜肅　吳推事言畢、復操西語重述一過、聽衆於其發言、莫不屏息、一時法庭頗呈靜肅之象、至三時半宣告退庭、兩賭犯則由捕押登汽車、仍解往厦門路西牢羈押、此案遂告一段落、但將來上訴庭開審、恐尚有一番雄辯也、

### ◉同孚路 輪盤賭案今日開審

▲仍由吳經熊推事審理

與靜安寺路一五一號輪盤賭場同時受捕房檢舉者、尚有同孚路之五號輪盤賭場、該場被控開賭之主腦、亦係墨僑福霽與桑郡斯兩人、茲已訂定今·明·兩日、仍由吳經熊推事在第九法庭審理、

### ◉吳淞之 謀財害命控案

▲寡婦孤兒向法院控訴 ▲一年餘謀財害命舊案 ▲黃企呂行逕似有可疑 ▲金伯興週身紅腫而死

吳淞於前年發生一圖謀貨欵害斃連襟一案、屍屬方面、因親戚關係、秘而不宣、當時地方上輿論譁然、惟以毫無確實證據、遂目爲疑案、此案迄今、時逾一載、屍妻金孫氏、最近方向地方法院提起控訴、兇犯黃企呂、已由院飭警於前日在滬將其拘獲、全案內情、遂得洩露、茲調查詳情、分誌如次、

▲花行驟然倒閉　吳淞西鎭萱市路洽和盛花行主金伯興、年近而立、娶孝豐魚行經理孫呂爲之長女爲妻、生有兩男兩女、年均幼稚、其同胞弟守鑑、同在行中、經營數年、前因營業異常發達、特設分行於外馬路三益碼頭、自建房屋、添置軋花機器、規模宏大、執花業中之牛耳、乃忽於夏曆十六年十二月二十五日驟然宣告倒閉、

▲聯襟精明幹練　有黃企呂者、承父基業、開設裕昌公與兩南貨店、爲人精明幹練、娶孫呂爲之第三女爲妻、與金連襟、甚爲莫逆、金伯興均以黃之言語爲依歸、

▲房屋機器發封　自花行宣告倒閉後、隆茂·萬祥·等三錢莊被倒銀九千元之譜、開訊至淞、已不見金姓昆仲二人之踪跡、惟查該行於二十四日前數日先後裝出花衣六船、約計值銀兩萬元、當即報告商會、轉呈寶山縣公署、將房屋機器發封、然該行各項出入賬據、悉被黃於二十四日先行取出、

▲死時週身紅腫　金伯興則自二十四日前出走、直至臨死、乃弟及妻子兒子等、均未見一面、至十七年正月十七傍晚、黃企呂抵淞、邀同伯興之妻孫氏、往上海法租界天文台路某里、迨孫氏見面時、伯興已奄奄一息、不能開口、未幾即死、死後週身紅腫、伊妻見狀、慘痛欲絕、心知有異、悲哀不已、

▲邀集親族結賬　其時由黃向孫氏云、事已至此、不必悲傷、嗣後一切家用及子女上學婚嫁等費用、均有我承當、孫氏見人死不能復生、祇得隱忍、追後因黃不履行所允之語、孤兒寡婦、難以度日、雖由其父補助、决非久計、遂邀集親族、向黃結算賬目、

▲願立期票還欵　且洽和盛賬目、應由金姓收執、不應歸黃家掌管、並訊六船花衣應售銀若干、除去料理欠欵及喪務費用外、或多或少、亦當對面結算、其時黃因無言答復、當塲自願承認還洋二千四百元、立一期票、因孫氏母子住在黃家、故須孫氏搬塲後付洋、

▲到期又不付欵　此時孫氏已深知黃之爲人陰險反復無常、須待至期得欵後搬遷、詎料黃不但至期不付票欵、反而堅令孫氏搬遷、致該氏忍無可忍、遂提起控訴、

▲法院研究之點　刻聞法院方面所注重者、即黃企呂於十六日在滬、當親戚支庭甫等云、不知金伯興刻下存身何處、不料甫隔一夜、即陪同孫氏往法租界會金之面、此中言語、大可研究、全案線索、亦即在此、

### ◉吳愛容請 黨部保障婚姻自由

▲謂情愛所動盡撤藩籬 ▲請依法救濟俾成眷屬

暱吧林吉姆與吳愛容戀愛一案、吳愛容昨投詞市黨部、請求援助、其文云、爲投請依法救濟、俾成眷屬事、竊愛容爲一貞潔女子、曾受高小教育、因感於林吉姆之情愛、决與成爲夫婦、在去年底結識後、彼此情書往來、願共生死、乃以吉姆家貧、不能即成親事、雙方爲情愛所動、盡撤藩籬、然愛容旣決以身許之、即亦未遑計及利害、在本年三月、已珠胎暗結、木竟成舟、其時母親吳郭氏已有許婚之意、繼以兩廉母從中破壞、讒言林吉姆患有痼疾、不該與之爲婚、由是好事多磨、防閑備至、並帶往能施墮胎術之人處、强迫墮胎、生命幾瀕於險、愛容處此情勢之下、家庭之樂、已告無望、追而時往林吉姆處、度其無聊之歲月、不意爲母親吳郭氏偵悉、立召警扭解、指告林吉姆犯妨害家庭之罪、上海地方法院不察、即援據刑法第二百五十七條、處以徒刑兩個月、雖蒙宣告緩刑、未受監牢之苦、惟名譽人格、由此破壞、且復影響於愛容之婚姻自由及法律上成年人、(現行律以十六歲爲成年)之有效行爲也、查我國民黨第二次全國代表大會、關於婦女運動決議案、以制定男女平等法律及承認婚姻之自由爲原則、曾令行司法各機關援爲裁判有案、今上海地方法院此舉、無異直接根本取消此原則、而間接妨害人結婚之自由也、用謹瀝陳前情、伏乞貴黨部婦女部依法救濟、俾成眷屬、感德無涯矣、謹上中國國民黨上海特別市黨部鈞鑒、具投詞人吳愛容、

### ◉香烟銅元惹起之 男女教員訟案判决

▲女教員有傷單爲證 ▲男教員爲拳術教授 ▲先行動手已無疑義 ▲拘役易科罰金完案

住居吳淞西和豐路廿九號門牌之吳蕙楨、(原名朱翠娥)現在寶山縣屬楊行鄉立第一小學校爲女教員、日前因於其臥室內失去銅元十枚、香烟一枝、旋與該男教員汪福甲(介吾)發生誤會、致起衝突、吳被毆受傷、乃具狀寶山縣政府以刑事起訴控告汪介吾、詳情曾誌日前本報、茲悉此案於昨日下午二時、經寶山縣長吳稼農派承審員邱鴻藻、傳集原被兩造及證人等開刑庭審理、茲紀其詳情如次、

▲臥室失去銅元香烟　先據原告吳蕙楨供稱、是日下午四時退課後、我即回至臥室、察得失去銅元十枚、香烟一枝、因此詢問校中同事、有人到過我之臥室否、俾悉失物之眞相、蓋所失雖微、但事實亦不得不問、

▲將我扭住拳足交加　詎料汪介吾即出惡聲、謂我誣人偷竊、繼復將我扭住、拳足交加、我係一女子、無力抵抗、致被毆徧體受傷、

▲經人勸解和平了結　事後經汪之叔父汪藻香出面調停、向我母親吳陶氏商妥、請一傷科醫生醫治、復經同事教職員勸解、事遂和平解决、

▲傳單誣衊踢破腎囊　不意汪居心不良、竟印發傳單謂此事全由我無恥之故而起、並有渠之腎囊、被吾踢破等種種誣衊之辭、爲此請求堂上將被告汪介吾從嚴法辦、藉以保全名譽云云、

▲搶我眼鏡撕破長衫　次訊被告汪介吾據供、現年三十二歲、楊行鄉人、與吳蕙楨係屬同事、前日下午四時、吳蕙楨由宿舍奔出、大呼失去銅元香烟、何人偷竊、太不要臉、喊鬧不休、令人難堪、我遂囑其鄭重發言、詎知吳不問情由、趨至我前、將我鼻架之眼鏡、用手扭去、擲於地上、繼復將我身上所穿之夏布長衫撕破、並踢傷我下部腎囊、而結果反說我打傷他、向我交涉、

▲列布傳單布告鄉里　我與叔父汪藻香、以多一事不如少一事、故即延朱阜山傷科醫士爲之診斷、但事後伊竟謂都是我之不是、故我不得不將經過情形、刊布傳單、普告鄉里、以明眞相、我向爲拳術教授、性素願直、心實無他、請求堂上明察等語、

▲拘役一月易科罰金　邱承審員核供後、遂當庭宣判曰、吳蕙楨被毆受傷、曾在本法庭驗明屬實、並有傷單爲證、且被告自己承認有毆原告行爲、否則安有代爲延醫診治之理、况被告向爲拳術教員、此案以理推想、是必被告先行動手、原告被被告毆傷、已無疑義、至被告之受傷、並無佐證、且既云當時受傷、則被告何不亦請原告找醫生代爲醫治、惟原被兩造、均在教育界服務、非係下流之輩、發生此等事項、殊屬不當、茲按照刑律第二百九十三條第一項之規定、判處被告以拘役一月、易科罰金三十元、從寬了案、如果雙方不服判决、儘可於上訴期內依法提起上訴、諭畢宣告退庭、時已鐘鳴五下、

▲婦女協會代表旁聽　當該案開庭審問時、上海特別市婦女協會事前由原告呈請該會協助、故特派代表張顯良女士到庭旁聽、

▲男女教員書面報告　楊行第一小學校長王亦曾·男教員張惟豪·女教員陳家雁、本亦被傳到庭作證、適因該校開辦暑期補習班、無暇分身、故特具文報告當時原被兩造雙方起釁經過情形、並繪具肇事地點及扭毆之距離、俾資參考、

▲各界旁聽五百餘人　案關係教育界、且又係男女兩性涉訟、故各界人士大爲注意、雖時在炎夏、烈日當頭、而前往旁聽者、爲數約有五百餘人之譜、擁擠不堪、汗流浹背、毫不之顧、可謂趣事矣、

### ◉工部局女稽查抄獲 婦人私帶子彈夾

▲黃雲昌修械店小史 ▲王銀高友人購彈夾 ▲店主婦送貨去取價 ▲乍浦橋畔被查抄獲

粵人黃浦濤、昔年受工部局警務處雇傭、在戈登路捕房修理槍械、及後因病告退、但滬埠私人設立之修理槍械店舖、當二十年以前、尚屬絕無、故黃病愈、即就南京路五百八十三號設立黃雲昌修械店、經工部局核准特許、凡捕房之槍械、如有損壞及配備另件、槪由該店修置、而私人所有之槍、亦大都交其修理、營業頗爲不惡、月前黃以病發返鄉調治、店務由其妻氏主持、本星期二、有江北人王銀高又名王小福者、介紹友人某甲赴該店購子彈夾四十只、着送往梧州路王家取價、店主婦黃李氏、乃於前日上午、將貨分作四包、雇乘黃包車送去、經過乍浦路橋、惟邇來捕房對於搜檢行人、甚爲嚴厲、然被搜恒限於男性、若女性則可免搜、於是一般匪類、遂利用此項缺點、凡欲携帶違禁及危險物品、輒假手女同黨、以期安全、近數月間、婦女之身藏該項物品而於無意中發現者、已有多次、警務當局、知檢查之舉、偏重男性、實不足使違禁或危險物品斷絕、且公安局已添置女稽查員、以爲軍警之力所不能及之輔助、租界亦應舉辦、故各處橋樑、已有此項女稽查佈崗、行使職務、該氏當被駐紮乍浦橋之女稽查搜檢之下、抄出彈夾四十只、即由四百十號·一千七百三十九號·兩崗捕協同帶入總巡捕房、詰問一過、復派包探張雲見、與西探續將王銀高逮捕、詎王此際忽否認介紹購買之事、該探等又往其店搜查、當抄出各式手槍盒子砲等十二種、子彈一百十


注意謹防假冒

戒烟

功效神奇　百發百中　當面可試　爲應爲驗

德國百補戒烟丸

當烟禁森嚴之世已成癮者欲不思脫離苦海而登衽席無如市上戒烟丸類多雜以嗎啡及海洛因等毒質倘時時服之非但不能斷癮反而受害不淺徒致藥癮有嗜於斯特費數十年之心血研究此種百補戒烟丸其性和平前經海關查驗並無毒質服之一無痛苦照常新事不吐不爲飲食增加精神煥發七天斷癮見烟自厭烟纏斷後丸可停服永無後患誠爲戒烟除病之無上補品也每瓶一元五角外埠寄費加一郵票退用　上海新世界北部對面億鑫里一弄

德羅洋行

◀注意來路之直接與間接▶

⊙新貨運到⊙特別減價⊙

西洋參

中國各參行西洋參之來源○統由上海大參行供給○上海大參行概由香港洋參行供給○香港洋參行又由紐約洋參出口行供給○紐約洋參出口行亦由美國各地洋參原產地供給○故其原產地之參價○雖日極賤○而一到中國○則其價甚貴○因中間商人販轉○獲利太多之故○美商三德洋行則自美國原產地直接運來○其中間無商人轉手○故一切之利益○皆歸於顧客○正與中山先生提倡之消費合作原則相合○其比較表如下

▲零賣批發▼
愛字每兩市價八元……減價洋四元正
比字每兩市價七元……減價洋三元半
西字每兩市價五元……減價洋二元半
地字每兩市價四元……減價洋二元正
▲其價相同▼

西洋野參總批發所　美商三德洋行　▲上海四川路一二二號……電話第一七〇三二號▼

久別重逢。。。。玉露蜜桃其味更濃

諸位先生女士們，可記得去夏所嘗到的內頭，甘冽的味兒，重派多人，向餘姚奉化各名園，採辦最優的無虫蛀，售價非常便宜

一經嘗試，永留齒頰 蟠桃蜜桃 若其不信，請來一試

寶豐水菓行　電話三四九五一
永成水菓行　電話一二一三

環龍路 法國公園俱樂部 十二號

空前遊藝大會

自七月二十五日至二十八日　下午五時一次　下午九時一次

巨星惱門塔文的傑作
離奇的香艷史
「癡情公主」
加演數種佳片
朝鮮魔術團
在滬未演過的
仙女昇天！等
驚天新技數種

入塲券每位一元　甲特8103

通易信託公司

△營業要目▽
(一)銀行部　辦理各種銀行業務
(二)儲蓄部　辦理儲蓄存欵計分八種本年爲提倡婦女儲蓄起見特添設
婦女儲蓄處　聘請女職員辦理其事
(三)信託部　代客買賣有價證劵等并辦理其他信託業務
(四)保險部　專保水火行李汽車等險
(五)保管庫　代客保管貴重物品及出租保管箱
(六)堆棧　地臨蘇州河駁運起卸甚爲便利
各種營業印有章程備客索閱
地址　上海北京路二六號　電話　六四五二一至六四五二四號

敬謝女科聖手

余停經三月遍服各藥竟無效驗幸由友紹介五馬路浙江路口清和坊性病治療院診治祇有三天安然經來足見該院經驗豐富特刊報端以志申謝　匝而倍路虛明霞敬謝

美豐(一)銀行

一寸光陰一寸金、寸金難買寸光陰、時間之寶貴可知矣、本行有鑒於斯、故對於各帳無論存欵支欵辦理手續務求迅速便利必使君滿意

C特538

總行　上海南京路四川路角
分行　天津

忽蘇爾
Felsol
無麻醉性的內服藥

專治氣喘　氣急　呼吸艱難　及乾草熱症　年氣管枝炎　痙攣性咳嗽　腦系頭痛　等症

樣品函索即寄

總賬房電話六一七九八

上海總經理
德華洋行
圓明園路廿一號

三星老牌蚊蟲香

奏效神速！保證無毒！

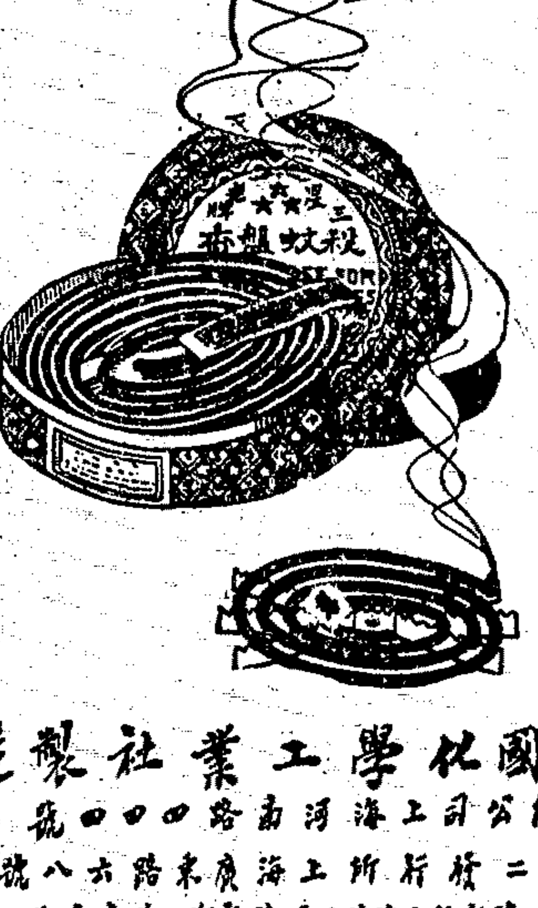

久著盛名！國貨之魁！

中國化學工業社製造
總公司上海河南路四四〇號
第二發行所上海廣東路六八號
第三發行所上海北四川路老靶子路廣東街八號
各埠均有出售
◀本社出品業多備有價目表承索即寄▶

杖、彈夾五十七只、據該氏供、此項槍械、悉係他人持來修理者、其中無一新槍、捕頭梅生逐一檢驗之下、內有一槍、係上海商業銀行職員魏柳青所有、昨晨將氏及王併解臨時法院、由周先覺庭長提審、捕頭梅生報告經過情形、以尚須調查、請求改期、質之被告黃李氏供、伊店除修理槍械與兼售彈夾、每只一元、即捕房亦常來購配等語、並延范剛律師請求交保、周庭長遂諭黃李氏交五百元保、王銀高交一百元保、改期訊理、

## 火場中又扒出兩屍體

▲梳頭娘姨與顧錦根
▲肢體不全爲狀甚慘

昨報紀滬城壹錦牌樓廣昌發洗衣作失愼傷斃男婦三名口、失踪二人、傷者五六人一則、玆悉失踪之走梳頭娘人爲張張氏、年五十二歲、係常熟人、直至昨晨、始由小工在樓梯旁邊扒出該氏屍體、形似火燒木頭、即經該處八舖地甲華德昌投報地方法院請驗、俄而該氏之女阿林聞悉乃母屍體已經扒出、遂投法院請求免驗、奉諭不准、下午奉委徐檢察官沈檢驗員等蒞場相驗、法官升坐公案後、先據屍女阿林投案供、年十七歲、常熟人、住居縣橋三百零九號、我之閨名叫仁明、小名叫阿林、我父故已多年、我與母二人、女紅苦度、我母每日上午出外走梳頭、昨晨適罹斯難、現願掯殮等語、法官遂驗明張張氏委係焚斃、判令屍女自行棺殮候示、至下午六時光景、各小工在後面水門汀曬臺上發現失踪之二房東翁洋翡翠生理之顧錦根屍身、肢體不全、遂報知該地甲、着人看守、候今日報請法院相驗、

## 又有米船在泖河遇盜

自宜米船吳根堂、近由黎里販得白米一百八十石、來申銷售、前日駛在泖河、忽遇盜船兩艘、內有盜匪十餘名、手攜槍械、逼令停泊、吳見之即囑伙友扳舵退回、乃盜在後追趕、並開槍將吳之伙友王玉生擊倒、各伙友至此、祇得任其所爲、盜蜂擁上船、見人亂打、並將吳捆縛、責以不應逃逸、盜至艙搜抄、被刼去洋一百三十餘元、皮箱一只、猶不滿意、將原袋之米搬去二十餘袋、其時幸有內河小輪汽笛聲、將已開至、盜始停刼、一哄向北駛去、昨日吳船開至閔行、將伙友王玉生送入醫院診治、吳來申報告米客、滬上各米船及各米商得知、更爲恐慌、故公會定明日召集各米商及各船主開會、籌商辦法、

## 法捕房發封俄人首飾店

▲店主白東：攜取珠寶：私自離滬

文匯報云、霞飛路日內瓦首飾店主俄人白東、兼業珠寶掮客、此次掮有值洋一萬八千元之珠寶、忽悄然離滬、據聞星期日該俄人猶往見南京路西比利亞首飾公司女主人列浦廓夫斯基夫人、告知將往哈爾濱、迎接伊妻、列夫人詢以所掮珠寶、答稱、仍將力圖銷售、倘無主顧、明日即送還、乃列夫人候至昨日傍晚、猶無消息、遂打電話致白東之首飾店詢問、詎電話中答稱、白氏已於星期一清晨乘車往哈爾濱矣、於是立發電報四處查詢、但迄今猶無回音、法捕房據報已於今日(二十五日)發封其店、從事偵查、

## 缺少黃砂爭執之命案

▲郭士榮傷重在院身死

住閘北漢中路鴻安坊十五號淮安人郭士榮、年四十五歲、在三發黃砂公司任副賬房、於上月二十六日上午八時、送黃砂至法大馬路老永安街口華法木作場交卸與該場工人陸寶成等、爲缺少黃砂爭執、詎陸竟糾集工人朱志良·方光九·陳龍泉·沈連順·金得勝等、將郭扭住攢毆、拳足交加、間有持木棍兇毆、致郭受傷仆地、不能起立、旋由該管大自鳴鐘捕房得悉、捕頭立飭包探遂志祥馳往、拘拏兇手、祇獲陸寶成·陳龍泉·二人、餘均逃散、當將受傷人一併帶入捕房、經捕頭詰訊之下、諭令陸收押、陳交保候究、一面諭將受傷人送至虹口同仁醫院醫治、經醫生驗將郭腹內肚腸受傷甚重、當爲剖割療治、奈因傷重、醫治無效、延至前日上午十時半身死、由院通知捕房、將屍舁入同仁輔元堂驗屍所、一面傳知屍屬妻郭丁氏·弟郭士由到案、於昨日下午四時半由大自鳴鐘北捕房報請法公堂孫承審官蒞所驗明、升坐公案、據承辦此案包探遂志祥禀明前情、屍妻投稱、丈夫慘遭毆傷身死、請求伸雪、孫君諭驗得已死郭士榮、委係被毆後因傷身死、應着屍親自行收殮、被告陸寶成等着捕房將肇事情形偵查明確、解案訊辦、驗畢、即由家屬備衣棺成殮、

## 排擋起畔毆死人命

駁船戶章毛毛、泊舟浦東華通棧三號碼頭、候昨晨蘇州號輪船到埠裝貨、至清晨四時許、有同業船夥顧林生·陸掌全·亦駕舟到來、排擋起畔、互相扭毆、乃顧等上岸糾衆復來毆打、致將章毆傷、當時經人排解後、即各往作工、而蘇州號輪於五時許到埠、章上船裝貨、不料立時倒在輪船上、經人掮下、已經氣絕、屍妻章王氏、以乃夫實爲顧陸等傷害致死、遂投控水巡隊、派警將顧·陸·兩人拘獲、解送地方法院訊辦、其屍體則舁在南碼頭救生局、由十六舖地甲代爲報請地方法院、委派徐檢察官等蒞塲、驗明委係因傷身死、塡格判令屍屬收殮候核、

## 冷水浴慘遭滅頂

閘北恒豐路洪源里三百九十六號門牌開設老虎灶之揚州人朱德福、其子金榜、年十四歲、昨日下午二時許、獨自出外、往普善路浜中沐冷水浴、偶一不愼、忽然溺斃、其父得訊後、即自行備棺往殮、

## 小工由二樓墜下斃命

新閘路大王廟竟成製板公司小工張金華、年四十一歲、昨日下午三時許、自二樓扛物、失足墜地、當時昏厥、後由西捕車送寶隆醫院救治、因傷重旋即斃命、

## 湯蘭英二三其德

▲再嫁再逃串放白鴿
▲兩夫扭控併案究懲

住居老西門鄭務局對面之安徽老嫗李張氏、年六十一歲、因無子女、故認揚州人陳壽餘爲義子、彼此賴滾鞋口針工度活、陳年二十三歲、孑然一身、與該嫗母子相依、極爲相得、該嫗注意爲陳覓一佳婦、倩人作伐、於去年秋間、娶揚州女子年十八歲之湯蘭英爲室、蘭英亦早失怙恃、並無屬人、僅其所認識之義母朱氏主婚、迨過門後、夫婦之間、感情尚稱不惡、詎蘭英心忽變異、於本年春季二月十三日、背人私逃無踪、該嫗及陳偵騎四出、杳無消息、不圖蘭英出走、後仍投宿於朱氏處、希圖再作勾當、遂由朱氏之姘夫李阿三與婦人高阿巧商議、將蘭英再嫁、適有在市教育局當茶役溧陽人年二十八歲之潘士根、尚未有室、故央人介紹、旋由李·高·二人與潘略有認識、即以蘭英許婚、雙方均已同意、即於今年陰曆二月二十八日過門完姻、同居在浦東楊家宅地方四十五號屋內、兩人情感上、初上相安、豈知蘭英日久復萌故態、突於本月初一日乘潘出外之際、又私自潛逃來滬、匿居某處、潘返家後、始悉妻忽失踪、即追究原媒、李·高·二人、故推不知、近日風聞蘭英每日同伴高阿巧等在小西門外陸家浜一笑天茶肆內啜茗、遂於十四日上午、前往該茶肆探望、果見同在一處、當塲扭住、鳴同崗警、帶回該管二區總署、區長察得案關串放白鴿、飭送市公安局第三科訊究後令飭高留候核辦外、湯蘭英着湯潘具結領回管束、迨潘具領出外、不料蘭英決意不願同歸、致在途中爭執間、適其姑李張氏因事出外、邂逅相遇、心知有異、即跟踪其後、見兩人步入喬家路某茶樓聚談、乃奔回家中、邀同其義子陳壽餘到來、立將蘭英及潘扭控該管一區三分所、金所長預審時、嫗偕陳投訴前情、潘亦陳明種種原委、所長以湯蘭英原屬白鴿一流、情殊可惡、飭一併申解市公安局第三科併案究懲、

## 小叔請嫂嫂吃耳光

▲結果罰洋二元

賃居浦東陸家渡甬人汪安國、向在該處某火柴廠爲裝電小工、汪因酷嗜花會賭博、以致所得工資、常未帶回家用、其妻張氏、年二十四歲、性情悍潑、不時與汪爭吵、昨張氏因無法管夫不賭、忽遷怒其遊姑、在家尋衅、嘵嘵不休、汪弟雲官、以張氏出言無狀、侮辱尊長、一時氣憤、將張氏掌頰一下、張氏認爲奇恥、遂以長嫂資格、馳報崗警、將汪雲官帶至公安局第三區、經區長訊明情節、以汪雲官小叔地位、不應管束阿嫂、判罰洋二元以儆、

## 串拐有夫之婦

浙江新昌人陳根生、於民國九年、在原籍憑媒聘娶夏氏女爲妻、夫婦在鄉、因生活艱難、遂相偕來滬、同寓閘北寶山路某號亭子樓、夫婦二人、均在絲廠做工、早出夜歸、情感甚篤、詎有同居之阜寧婦人張韓氏(即阿三)、與夫張子卿、向無正業、平日專做蟻媒勾當、因見夏氏年正青春、姿色尚佳、設計百般用言唆誘、致夏氏與陳常生勃谿、繼即唆使夏氏背夫潛逃、由張韓氏藏匿友人處、暗中將夏氏嫁與阜寧人朱長林爲室、黃韓氏得洋三十元、陳自妻失蹤後、四出找尋、杳無踪跡、詎時隔二年餘、破鏡竟得重圓、本月十四日、夏氏忽在閘北新疆路行走、被陳之契友某甲瞥見、遂將夏氏扭至四區一所、聲明原委、旋奉倪所長派警傳到陳根生證明、確係逃妻、復將朱長林拘案、訊據供稱、前年在途遇見張韓氏、聲稱有一夏姓少婦、年輕貌美、祇要身價洋三十元、即可作爲妻室云、我當即出洋三十元、交與張韓氏娶夏氏爲室、於去年即生一子云、訊之張韓氏、直認作媒、得洋三十元不諱、而陳根生堅稱該男孩係伊所生、彼此爭持不休、倪所長以案關串拐有夫之婦、未便擅理、昨已備文將一干人證併解地方法院訊辦、

## 姊追償乃妹退婚費

▲妹無以應投濟良所乞援

二十歲蘇州女子唐寶寶、前經其胞姊周唐氏配與史月明爲妻、但寶寶則另有情人、不願嫁史、而其姊堅須履行婚約、寶寶進退維谷、乃往浦江邊、意欲投江、被捕查見、即加阻止、並拘送臨時法院、寶寶當庭表示不願隨史、史亦到案、聲明允以無條件解除婚約、承審推事陳恩普、諭令其姊周唐氏將寶寶領去、曾記前報、玆悉寶寶與史之婚約、已由雙方出外解除、惟所耗用費、周唐氏責成寶寶負擔、但寶寶以兩手空空、殊無以應、遂於前日逃出、投奔濟良所、昨晨該所復送寶寶至臨時法院、由周庭長路一訊問、諭仍候陳推事訊核、

## 開封難民到滬

▲楊習賢酌予津貼
▲慈善家亟應援手

本埠日來到有開封難民一大批、分駐西門內關帝廟及大東門內火神廟等處、鳩形鵠面、慘不忍覩、有楊習賢君經過其地、見玆老幼哀鴻、嗷嗷待哺之狀、頓生憐憫之心、爰於昨晨邀集知友、共往該處點見男婦老幼、共計四百餘口、散給銅元、大口每名一百枚、小口五十枚、兩處共發給銅元四五百千文、聊資救濟、諒本埠不乏爲善之人、若楊君者、可以風矣、務望各慈善家速爲援手、俾該難民不致流離失所、亦莫大之功德也、

## 偷兒光顧吞烟圖盡

▲竊去八十元……吞烟二元

戴炳榮、年三十歲、甯波人、家住虹口元昌路元昌里七十七號半門牌、向在走長江禮和輪船上爲茶役、日前由上海駛往漢口、私帶醬油精等貨物、運往漢口銷售、後得洋八十元、船於昨日返滬、戴擬上岸返家、甫至碼頭、突被偷兒如數竊去、戴萬分憤恨、抵家後即濟服生烟二元、旋即不省人事、經家人察悉、立送同仁醫院施治、當經診斷後、因服毒過多、恐非藥石所能救治、故由家人車回寓所待斃、

## 火車碾死一男孩

滬杭甬鐵路前夜十時零五分、由南站開往龍華之十六號上龍區間車、由南站開出駛至外揚旗地方、適有年約十二歲之男孩一名、在該處軌道行走、因一時不及避讓、致被機車碾傷頭部及下部、傷勢甚重、不及送醫治、立即斃命、當經車長報告站長、派警前往照料、一面飭傳十二圖地保召覓屍父錢老基(向做小販營業)來站認領、並投報地方法院相驗、於昨日上午十時、由法院派檢察官前往相驗、實係被火車碾傷要害身死、該死者男孩錢九金、因家屬貧苦、無力買棺收殮、嗣由路出撫恤洋二十元、交該地保備棺收殮、

## 進讒言砍入一銼刀

▲銼刀傷人 ▲拘入官中

虹口東有恒路元昌里孫金芳所開設之孫金昌銅匠店、有崇明藝徒二人、一名楊蘭生、年十八歲、一王天寶、年十七歲、平日二人同在工作、頗稱和洽、昨日上午十時許、楊向其師父(即號主)進讒、謂王作工如何不勤、師父不加深察、即將王毀罵一頓、至飯後二餘、師父出去後、王即向楊理論、各不相讓、扭住毆打、奈王膂力略遜於楊、力有不逮、時適手中執有銼刀一柄、向楊之左胸膛砍入寸許、楊即踣地、血流如注、事後由店夥將傷人僱車舁送同仁醫院施治、由該院通知虹口捕房核辦、聞傷勢殊屬危險、

## 招領

如有走失男女者請注意此處地位 社會局啓

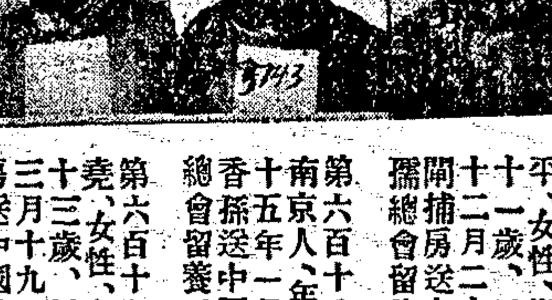

第六百十七號、陳太平、女性、湖州人、年十一歲、民國十四年十二月二十九日、新閘捕房送中國救濟婦孺總會留養、

第六百十八號、阿招、南京人、年三歲、民國十五年一月八日、蔡香孫送中國救濟婦孺總會留養、

第六百十九號、黃阿堯、女性、金壇人、年十三歲、民國十五年三月十九日、匯司捕房送中國救濟婦孺總會留養、

## ◉天氣報告

徐家匯天文台昨日下午四時三十分氣象預報云、颶風向台灣及琉球進行甚緩、此間晴熱、沿海悉有正當時令風、揚子流域有雷、又昨日下午三日前二十四小時內本埠氣溫最高九三·四、最低七三·四、去年同時最高九四·二、最低七八·八、

## 公布欄

### ◉上海租界上訴院

▲民事裁決 鄭阿新與龔根堂因土地涉訟聲請假執行不服臨時法院批示抗告一案(主文)原批示撤銷龔根堂在原審之聲請駁斥

▲民事判決 朱魏肯與方龔琛因欠款涉訟上訴一案(主文)原判決關於上訴人多報蔣泰張小泉源康福豐永容康德興長王壽郎利各號運償歸償多分餘利一百另二兩五錢二分五厘及賠償同生田成欠賬二百六十兩三錢二分八厘之部分撤銷關於上開部分原告之訴及其餘部分之上訴均駁回第二審訴訟費用歸兩造平均負擔▲李新記與永和石灰廠因請求償還貨款上訴一案(主文)上訴駁回第二審訴訟費用由上訴人負擔▲張俊卿與楊景時因請求清償欠款涉訟上訴一案(主文)上訴駁回第二審訴訟費用由上訴人負擔

### ◉上海臨時法院

▲民事判決 龔耀忠與蔡旭洲損害賠償涉訟一案(主文)原告之訴駁斥訴訟費用歸原告負擔▲常國榮與徐仰高等欠款一案(主文)被告徐仰高應償還原告洋二百四十元如徐仰高無力清償由胡京胖負代償責任訟費由被告負擔▲龔承緒與胡仁忠借款涉訟一案(主文)被告應償還原告洋二百元及自民國十七年陰歷四月十一日起至執行終了日止週年八厘之利息原告其餘之訴駁斥訟費由被告負擔▲友誼公司與陳長庚債務涉訟聲請回復原狀一案(主文)聲請駁斥聲請回復原狀後訟費歸被告負擔▲成恒記煤號與錢子銘貨款一案(主文)被告應償還原告銀一百五十二元訟費由被告負擔▲李進之與永成昌號保證債務涉訟一案(主文)被告應償還原告洋二千六百元及自民國十八年陰歷二月三十日起至執行終了日止週年八厘之利息訟費由被告負擔▲馬廷珠與復興飯作主貸款涉訟一案(主文)被告應償還原告洋四十三元八角八分原告其餘之訴駁斥訟費由被告負擔本判決應予假執行

▲民事裁決 黃靜泉爲與黃葉氏離婚涉訟聲請回避一案(主文)聲請駁斥聲請費用由聲請人負擔

▲刑事判決 工部局訴吳炳成等强盜一案(主文)吳炳成朱懷智持械行刼各三罪每罪各處有期徒刑八年各褫奪公權八年各執行有期徒刑十四年褫奪公權八年裁判確定前羈押日數均准以二日抵徒刑一日▲哈爾濱捕房訴陸漢道行賄一案(主文)陸漢道處罰金十元賄洋八角沒收▲虹口捕房訴王平安鴉片一案(主文)王平安意圖販賣而持有鴉片之所爲處有期徒刑三月併科罰金四十元烟土沒收之▲虹口捕房訴徐友鴉片一案(主文)徐友意圖販賣而持有鴉片之所爲處有期徒刑四月併科罰金五十元烟土十磅沒收之▲虹口捕房訴孫寶林等傷害一案(主文)孫寶林徐根生均無罪

▲民事批示 戴周氏等脫離家屬關係備案由狀悉准予備案

▲刑事批示 陳少明爲聲請再審由狀悉據新情形核與刑事訴訟法第四一條規定不合所請再審着毋庸議 以上七月二十五日


## 江海關通告 第一一五六號

爲通告事、本關現奉總稅務司令開、凡已完進口正稅洋貨暨已完復進口半稅土貨復運往青島所有發給存票辦法應即廢止、嗣後各該貨物如運往該口照運往其他通商口岸一律待遇、所有此項新定辦法應即自本年八月一日施行等因、奉此、應即遵辦、合行布告、仰華洋商人一體知悉、此布

中華民國十八年七月二十四日 稅務司梅維亮 C550

## 中國通商銀行總行廣告

本銀行創始前清光緒二十三年、招集商股資本額定規銀五百萬兩、實收規銀二百五十萬兩、專營定期活期往來各種存款抵押信用各種放款及滙兌等一切銀行業務、本埠南北市分行及外埠分支行衆各種儲蓄手續便捷利息優厚、印有詳章、取索即奉、如蒙惠顧、無任歡迎、上海黃浦灘七號

電話經理室一〇五九三 營業室一六一三八 會計室一〇二七八 電報掛號三七七三 4494

立治 傷勞咳嗽 順氣化痰 吐血斷根

吐血一症皆由身體虛弱或咳嗽而傷肺部其病原尤在憂鬱思慮過度日久不愈致成癆咳性命攸關本齋利濟爲懷得祖傳良方不惜工本秘製此膏專治一切吐血之症以及癆症咳嗽無論男女老少經十年二十年老咳服之立刻見功妙在滋陰潤肺止咳化痰眞治吐血之天下第一良藥也若有虛言神明共鑒每大盒四元小盒二元每料六盒洋十元大盒每料廿元先試二元亦可惟假冒甚多購者認明◉遠埠函購原班回件信力自給舖設上海二馬路雲錦里西首

京都天寶齋啟

## 驊製半夏與痰咳

驊製半夏爲呼吸器疾患中之無上良藥已爲一般醫家及病家所公認良以見效迅速絕無流弊其關於製造及配合手續上均根據醫學原理並無麻醉劑對於種種咳嗽痰飲有特殊效力本廬數十年信用堪以保證決不使服者有所失望也凡患咳嗽者其原因皆由痰崇所謂咳由痰生又謂百病皆從痰起可見痰之爲物爲我人絕大仇敵欲去其仇敵莫如服驊製半夏半夏與痰亦爲絕大之敵無論頑痰所到之處一經半夏之力無不化痰爲水也如荷賜顧請認明盒內有辦眞券者方是的眞

大盒二元四角 中盒一元二角 小盒半元

各省分支皆有出售 外埠函購寄費另加

上海盆湯弄甯波路崔氏辦香廬總發行所啓

本廬因翻造房屋暫移隔壁大華旅社照常營業 一俟建築工竣 即行遷回

上海縣註冊 農商部給獎

寰球著名○老牌靈藥

# 痔瘡

立刻止痛○一服斷根○萬試萬靈

痔瘡斷根散 化痔神丸

上海同仁醫藥所

價目 … (small print partly illegible)

◉分銷處◉ 南京… 漢口… 武昌… (list of agents partly illegible)

程鳳生白濁丸

三天包好

白濁

立刻止痛止濁

立好白濁丸 珠黃下疳散 橫痃退腫膏

每料六盒五元、外埠函購寄費加一、上海三馬路大舞臺東首會樂里對門 程鳳生醫士 丙779

一搽斷根

治頑癬藥水

一瓶全愈

花柳下疳水

德商雙龍洋行 (small print partly illegible)

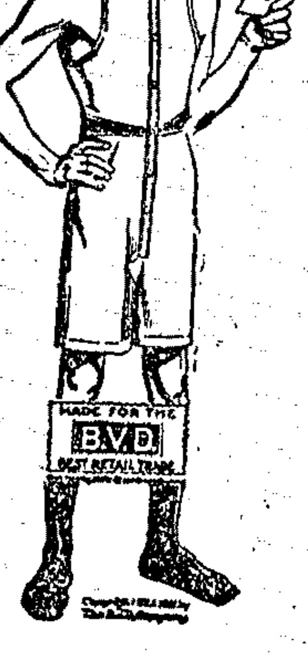

B.V.D.老牌爽體短衫褲係揀選上等棉紗加工織造而成保證經洗耐穿

美國紐約B.V.D.內衣公司獨家製造

MADE FOR THE B.V.D. BEST RETAIL TRADE

(1) 註冊商標 乙2352

爽潔怡神之剃鬚 (五)

每晨用刷蘸克滴克皂腴以剃鬚。可使剃削輕易。面皮爽潔毫無緊張乾燥之感。

欲索克滴克藥皂及爽身粉樣品請函上海郵政信箱八六〇號登勃來忠公司並附郵票四分空函不寄 C275

每逢夏令、時疫流行、本園監製各種夏令藥品、均揀選上等藥料、縝密製煉、故能效驗神速、有起死回生之功、正合慈善人家、採購施送、茲將名藥、略列如后、

痧香痧氣丸 八寶紅靈丹 時症白痧散 痧香臥龍丹 諸葛行軍散 十滴痧藥水

外埠函購、原局回件、備有丸藥全集、函索即奉、

總發行所上海河南路中 廣東種德園老藥局 丙555

贈券

茲寄上郵票五分、請即寄下嘉德紅色補丸樣子一小包、以便試服、此致上海南京路科發大藥房嘉德樣丸部

姓名 住址 (申)

口氣芬芳

脾胃強消化健每日便通清升濁降自然口氣芬芳、反之消化不良食後飽漲大便閉塞舌苔厚膩每患口臭、嘉德紅色補丸能治口臭與每日通便藥性和平腸中滯補可以養血健脾無肚痛寒氣之弊、各大藥房均有出售

美國紐約嘉德製藥公司製造 中國總經理上海科發大藥房

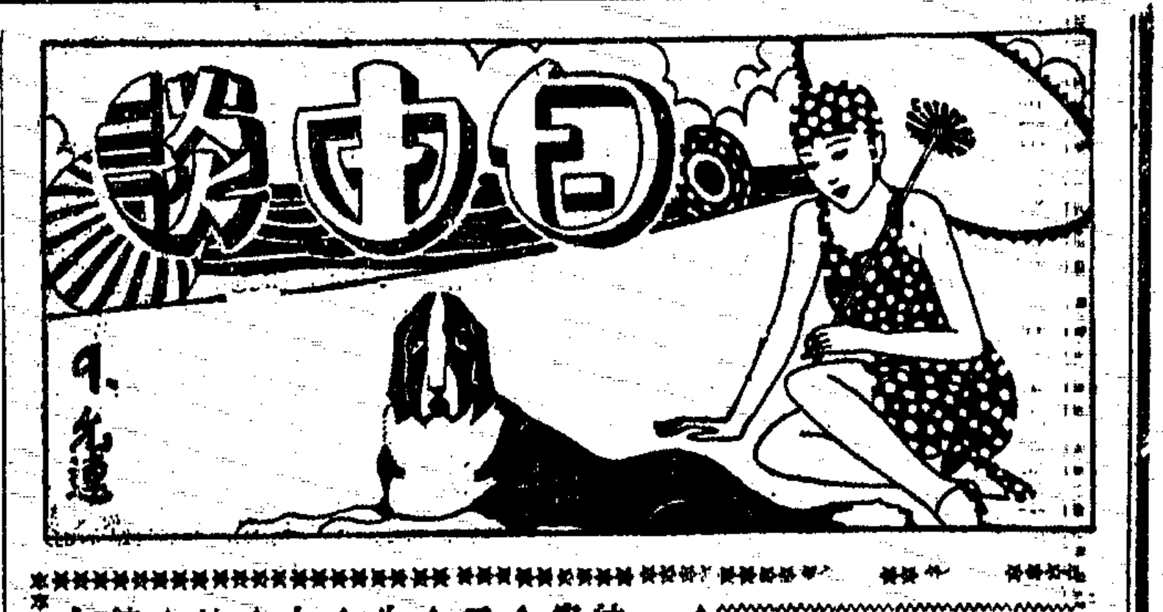

## 瑣瑣屑屑
海客

▲以身體的重量作比例。一頭鳥的翅翼。比了一個男子的臂膀強二十倍。

▲近視眼的人。在都會中的居多。在鄉間就少了。

▲曾有一株極大而枝葉最繁茂的榕樹。可在同時間內蔭蔽七千人。

▲美國離婚案之多。居世界第一。平均每一分鐘中。全國發生離婚案四起。每九對結婚的夫婦中。平均必有一對離婚。離婚案發生之快。比人口生產率要快上三倍。

▲一個男子身體長到最高的時候。是在二十八歲至三十歲之間。

▲花園中的植物。在月光下比在日光下生長得快。

▲蚱蜢的耳朵。是生在前腿上的。在昆蟲中別開生面。

▲魚類中永不睡覺的。計有二種。鯡魚(按即沙門魚)與金魚。

▲四十二個男子血中所有的鐵質。足以鑄成一雙重二十四磅的犁嘴。(按即犁頭之鐵)

## ◉讀畫小語
柯定盦

陝西災情奇重。餓殍載道。慘不忍覩。如處天堂之江浙同胞。聞之將作何感想。天南地北相去若是。胡天之厚於吾而薄於彼。誠不可解之事也。旅滬陝人蒙壽芝君等。爰有陝災書畫助賑會之發起。贊助者有曾農髯・伊峻齋・王一亭・王鈍根・謝公展・李浩然・李嶸叟・虞澹涵・程萬里等二十餘人。自七月十九日起二十五日止公開展覽於西藏路寧波同鄉會。余於日昨午後往觀。滿目琳瑯。不暇應接。書畫出品人。均為一時名家。如鄭春澍・馬企周・陳樹人・陳陶遺・王師子・李秋君・符鐵年・馬孟容公愍昆仲・于右任・趙子雲・江道樊・張善孖・大千昆仲・鄭曼青・吳青霞・趙含英・張丹斧。王濬庚等百餘人。張善孖之龍虎中堂。所謂生龍活虎。無以過是。馬孟容之江南春景圖。寫正是江南好風景。似曾相識燕歸來句。設色柔和。如處春風中。柳塘春雨一幅。寫楊柳海棠・翡翠。參以日本畫派。而不落恆蹊。允稱傑作。異卉圖。寫小觀園之仙客來。荷包花等。頗多奇趣。楊柳山茶。寫柳色與茶花爭艷。可謂奇觀。蓋孟容故鄉。天氣較暖也。李秋君女士之山水。花卉。金魚諸幅。各有是處。趙含英之山水。丹斧為之題句。尤覺可寶。尚有淡墨芭蕉。超塵絕俗。丹斧題以一卷芳心綠蠟乾。秋霜脫斂碧妝殘。亭亭閒立西風裏。何事娑容不耐寒。陳剛叔有荷花。松二幅。均以淡墨出之。雅逸一如其人。洵奇構也。蒙壽芝書畫皆精。山水數幀。類均精品。余最愛其蘿蔔一幅。自題隨時為農為圃。不須風雨經營。丹斧題好大蘿蔔四字。益覺佳趣橫生矣。新安程瑤笙。老畫家也。作畫頗怪。余最愛松鼠青蛙圖。自題忽覺清光來眼底。偶然活潑到毫端。纖疎未染塵中意。此境塵中時得看。造境新奇。題句復妙。誠傑作也。標價為一百二十元。實不為過。他如樓辛壺之山水。王陶民之花鳥。錢雲鶴之佛像等。佳作如林。不勝枚舉。

## 馬君武辦學熱忱
挽忱

馬君武博士。知名士也。前任大夏大學校長兼特別講師。現任大夏大學校董。

馬博士生平作事。不尚虛偽。專事實際。我大夏大學有此今日成績。馬博士不知犧牲幾許精神。豈掛虛名於大夏耶。

當茲暑氣逼人。煎沙沸海之際。馬博士不辭勞苦。偕大夏歐元懷王祉偉兩先生。及南洋籍學生三人。至南洋一帶。募集校舍基金。已於七月二十日。由滬起程矣。

## ◉狗解放二則
王梅璇

吾友「綠衣女郎」。(按綠衣非眞異性也。以其別署兩字。與綠衣諧音。人又美秀。同人戲以呼之。彼亦自默認。)居滬西華家花園之西。工詩善飲。伉爽不羈。雖子房貌似婦人。而膽略過人。目無可畏之事。數日前於薄暮徙倚門前。為消暑計。聊換新鮮空氣。一西人牽一黃狗。面如諸葛子瑜。高出於晉靈公之獒。而所牽之索甚長。綠衣方謂此英物也。可以人而不如狗乎。乃思潮甫起。而狗忽突如其來。以兩爪搭其兩肩。目睒睒而舌吐長可五寸。竟欲得綠衣而甘心。綠衣大驚。不知所為。幸西人急掣其索。狗不得逞。對面為美國營門。美兵士大怒。扭西人痛毆之。責其狗口不加狗套。西人亦不敢崛強。翩翩丰度之綠衣女郎。乃盛感西方美人之俠焉。然綠衣竟以受驚而病。咋始稍痊。梅璇戲之曰。大無畏之精神。乃為狗絀耶。綠衣曰。狗也。而可以人理喻乎。

余懲綠衣之受驚。凡遇同人。皆舉以告。使各知戒備。武定路王氏諸及門聞之。同聲曰。師猶不知耶。上海之狗解放。去年已然。因亦舉一事。言之甚趣。王氏舊居法新租界拉都路。其路之東口轉角。有西人。家蓄二狗。一黑而一斑。主人日飲牛乳。送牛乳人入門。見短垣之內。瓜皮小帽若干於地。怪而問焉。傭婦笑指二狗而示之曰。夕陽西下時。二狗以兩爪撲於垣上。伸狗頭於外。見有戴瓜皮小帽者。則啣而置於此。及出以語人。人曰。不寧惟是。狗有時跳出而追人。人目此轉角為畏途久矣。再杜氏及門云。西摩路與法租界毘連處。亦有狗能伏前爪於七尺高之垣外。狗頭之長。三倍於尋常之狗。亦因在門內。不加狗口套云。

梅璇曰。自有租界以來。流氓癟三。洋行小鬼。以富家巨室。皆利於滬居。假外人暫時肘腋之下。惟狗大不利。野狗絕跡於馬路。家狗有口套與掛號牌手續。今乃解放政策。及於韓盧。工部局似宜申明約束。毋使狗傷人。為異日租界收回後。留一良好之小紀念也。何如。

## ◉紀胡盧字藝
張舍我

老友嚴芙孫。文苑耆碩。復以餘緒。精研測字一藝。剖解討索。抉其精蘊。以之論斷人事。觸發玄機。如響斯應。曰者以事往訪之於二馬路葫蘆問津處。覩見數事。其剖解詼奇雋妙。字理神髓。殆為探索以盡。錄供習藝者之談助。非僅作一噱已也。

某公來占國祚。兼問國內趨勢。當從葫蘆中搖出「單」「般」二字。嚴立判曰。先出「單」字。從此備戰無戈。國內干戈。齊化玉帛。再以測「般」。將置國家於磐石也。當時聞斷者。無不驚佩其才思敏捷焉。

攝影名記者朱家麟困於病。有友代叩。搖出「株」「歹」兩字。嚴曰。大凶大凶。試斷兩字。明明為朱將就木。一夕必死。字理已露眞機。決非人力所能挽也。詰旦。朱果就木。字乃奇驗。

大學生莊良。欲圖上進。擬再赴歐求學。即以其名姓「莊良」兩字請斷。嚴不假思索。搖筆立剖曰。破浪作萬里壯游。名「良」姓「莊」者又將奚屬耶。莊求其解。嚴笑曰。君易以「莊良」二字略加射覆乎。莊略一沈思。撫掌稱絕。

## 東北展痕記(四三)
趙君豪

### (二十七)特區哈爾濱電話局

東北之長途電話。計長一萬八千里。其通話之敏捷。余儕於到哈後。曾通話遼寧。瞬息之間。傳音千里。余已紀述之矣。到哈日之午後。余儕乃親赴特區哈爾濱電話局(即道裡電話局)參觀。由東北電政監督蔣斌局長沈家楨主任工程師黃君可讀君招待。電話局之屋宇。至為精美。新式自動電話機。與海上近頃所裝置者。輒復相似。最近約有三千餘號。將來擬擴充至五千號。期以三年。可告成功。目下方在進行之中也。余儕於各室參觀既竟。即入郵事招歡。郵事至為軒敞。光線尤極明朗。其中滿佈黨國旗。余儕相繼入座。由蔣監督起立致歡迎詞。并述哈局之沿革。香菸沙司君既隨余儕到哈。至是即在此郵事中攝取電影。於是同人之一舉一動。又上銀幕矣。

按哈爾濱電話局原為中東路局越權經營之市內電話房。開辦於民國七八年間。創辦之初。僅裝有手搖機。即所謂老式電話機者是。及至民國十一年。營業發展。又改裝自動機。彼時電話局之業務。一切由俄人把持。華人罔無過問之權也。迨至一九一九年七月二十五日。蘇俄政府外交部發表宣言。謂東省鐵路及前俄侵佔中國之主權。一律無條件交還中國。我方乃根據宣言。於十七年十二月廿二日。經蔣監督奉東三省政府命令。以迅雷不及掩耳之手段。來哈接管。收為國有。遂改組為哈爾濱電話局。俄人雖欲反抗。然以我方佈置周密。亦無可施其狡展矣。該局就行政系統言。現隸屬於東省特別區。此外濱江縣區域(即道外)亦有商辦電話公司。與道裡電話局(即特區之哈爾濱電話局)各自通話。不相聯絡。迨道裡電話局既為中國接收。雙方遂謀聯絡。藉便交通。乃於本年二月。商訂聯絡合同。自三月一日起。道裡道外兩區域。開始聯絡通話。又以哈爾濱長途電話局歸併特區電話局。同時又與哈滿綫長途電話局聯絡通話。自茲而後。特區縣埠市內長途以及中俄國際間。與凡話綫所達之處。俱可由特區話局之電話通話矣。該局又以從前所訂合則。其利益多偏重於俄人。收回而後。次第修改。以杜漏巵。而重主權。又以哈埠商業。日見進展。此後電話業務。必遠過今日。故蔣監督沈局長黃工程師正力謀擴充之道。冀與津滬電話事業媲美。蔣氏等從事電政甚久。又富於毅力。數年而後。吾儕再來哈埠。則今日之理想。必可一一實現矣。該局之通信網。東至綏芬河及海參崴。西至齊齊哈爾滿洲里。東北至巴彥。北至海倫拜泉吉岡。南至陶賴昭長春遼寧。可謂無遠弗屆。余儕參觀之餘。深歎為南中所弗可及。時至今日。滬寗雖已通話。而滬杭一綫。猶未告成。至願當局速起努力。庶與東北電話事業並駕齊驅也。

## ◉黃包車夫戀愛史
伯雄

吾人對於階級觀念不能破除之故。凡見有主僕戀愛事件。輒為之訝異。黃陸案之轟動一時。即此觀念所造成者也。彼立於新時代最高立場之法官。又有男女平等及女子十六歲以下不成立誘姦罪之種種法律規定。抑且未能免俗。視陸根榮之戀黃慧如。以為忘卻身分。攸關風化。遑論乎吾儕耶。下列一事。蓋即類似黃陸二人者。

拉黃包車者多江北產。尤以鹽城籍為夥。阿二者。在滬拉車垂十年。鹽城人也。年事雖已三十許。而面目頗俊。不類輿臺走卒。兩年前。被人薦至滬西某宅為包車夫。主人津籍。乃一小官僚。有女一。二九年華。方肄業某校。貌頗姝麗。不半稔。即與阿二戀愛。外界知者殊尠。年餘。春光始洩。則以女輟學居家。形跡愈親。為人察破也。去年秋間。女父方知其事。礙於顏面。未便聲張。祇將阿二斥退。不意女愛二良殷。有白首約。正謀所以偕老之方。猝遭打擊。痛不欲生。竟潛吞阿芙蓉圖盡。幸救治未晚。得不死。女母殊溺愛。陰將阿二薦於其女友某太太家。俾其女不時往探。一面曉以大義。冀自動絕二。女父亦任之。蓋慮操之過切。恐其仍出於自戕也。因循多日。女戀二愈摯。有譏訕之者。亦不顧。而外間譏訕亦愈甚。女雖不甚在意。父母則頗感難堪。行將以積極手續解決之矣。而女已預覺。知將有變。急出以先發制人之計。席捲家中所有。與二偕遁。此今年三月間事也。女遁後。父母偵騎四出。迄不知其所終。有謂女已隨二赴江北者。然其父固嘗著人一度至鹽城尋訪。亦無朕兆。母以憂女致疾。猶臥床未起。且懟其父持之過急。激女使遁。伉儷間因而失睦云。吾友張君談。

## 臨歧
短篇小說　江南錢大

生活的重擔。緊緊壓在A的肩上。使他不得不離開S H埠的溫馨家庭而向S城去。當他決定動身的前一夜。吃過晚飯。等幾個小孩子都入睡了。便開始料理行裝。他的妻也幫着料理。但妻這幾天身子不大舒服。伊雖一邊幫着A。一邊却眉宇間隱隱含着悲思。衰弱的病態也完全顯露出來。在電燈底下。愈覺得可憐。A這時眞呆了。心裏不知何故。竟一陣酸楚起來。

「你不是發痴了。爲什麼這樣的呆着。難道想着了S城的好玩。連行李也沒有心緒料理了嗎。」伊微笑着這樣的說。但A早已察出妻知道他心裏不快。故意作此調笑語。而伊的微笑。可以斷定完全是一種勉強的苦笑而非眞笑。伊是要撤開A的悲思。才做出這樣態度來安慰他的。

A這時只有感激他妻的賢良。竟沒有一句話能回答。他想到明日動身。即向異鄉。單留幾個小孩子和伊在S H埠。而伊又在病中。如此光陰。怎生過去。A此刻滿懷離情。都湧了起來。覺得室內各物。都有留戀的意味。而尤其是伊和幾個孩子。

「明天我就要動身。你心中有何感想。」A不覺脫口而出的問。

「有什麼感想。但祝你一路順風的幹上去。」伊說完。微微的一笑。但疾忙便掉頭過去。A湊上去看時。禁不住使他淚如雨下。一邊挽住了伊的頸。互相接了一個濕吻。這時。他的神經也立刻模糊了。

明天早上五點敲過。A已醒在床上。夏天的早上。格外亮得快。五點鐘左右。天已很明了。其實A在那天晚上。何曾入睡。從來沒有出過門的人。忽然一旦要離家鄉。離開了一切所愛的東西。離開了心中最愛的人而到陌生的地方去。他的感念。自然是很利害的。所以。A上了床。再也不能入睡了。一時間的思潮。忽起忽落。不知何故。腦中極不願意想着的事情。這時也會紛集擁來。你要不想。也是不能。因此。A這天晚上。精神上所受的痛苦。很是利害。

「時候不早。可以起來了。預備一切。總要許多時間。遲了恐怕趕不上頭班車吧。」他立刻穿衣起身。但他的妻却始終沒有知道是假睡。

A起身後。就把隔夜熱水瓶裡貯着的熱水。倒入面盆。胡亂洗了一回面。這時。他的妻。也跟着起來。替他弄早點。而床上幾個孩子。却還睡得很熟。他無意地掀起帳子。看他們橫七豎八的臥在床中間。絲毫沒有秩序。像蘋果一般的小臉。紅紅的很是可愛。這樣天眞爛漫的孩子。眞是誰也見了不能離開的。但A今天要動身了。在快要動身的一剎那中。對於這幾個小東西。是何等的留戀。他想到出門後孤零零的一個人。再也享不到這樂趣了。不免心裡有些悲傷起來。

但一轉念。忽又興奮起來。「此去至多不過一個月。總要回來一次的。S城又不是遠在天邊的地方。何必像小兒女的牽衣惜別。」如此一來。他的精神。頓時振作了許多。停了一會。他的妻已將早點弄好。他吃畢。叫老媽子雇了一部黃包車。將行李—一個舖蓋—放上。自已牽了一個皮包。大踏步出門。上了黃包車。回頭對妻道。「去了。一切你自已當心點吧。」

「……」但他的妻却一句話都沒。僅點了點頭。車子拉過了幾十步。A回頭轉來。見妻還在門首立着痴望。


二元四角五分的避暑妙法
寒暑表已到了九十九度!
何必上莫干山
何必去北戴河
費這麼大的代價!
美國加利福尼大學心理學教授特爾遜說得好●●人類的心靈俱有一種不可思議的力量足以變更肉體上所受的感覺如在大冷或大熱的時候人苦悶不堪但是假若有人拿一本有興味有刺激性的小說去看或看着做別的足以使心靈專注着的事情就會不覺得熱不覺得冷了(節錄美國國家周刊考力爾雜誌Collier)
於是
天下第一奇書
▼不可不看了!
近代小說名家 秦瘦鷗先生得意傑作
孽海濤
極寫妖姬蕩婦的艷史熱刺刺
的有趣殺人
地痛快煞人
宣佈奸商文妖的罪惡赤裸裸
書中如此奇書多麼興奮多麼刺激諸君一編在手心驗上定可得到說不出的快活豈非絕妙避暑法嗎
不惜血本
年來世風日下一般奸商往往出版不倫不類之作品不顧廉恥對於讀者極盡敲詐之能事出版物之定價以最高限度標榜折四折五之貨色只圖漁利…本局鑒於上述情形…(本書因種種交涉關係難望再版欲購從速)
時事新報對門川產公司二樓 上海望平街七號內 雪茵書局 外埠加郵費二角郵票九折收
購書必不勞駕
本局為體恤顧客起見特定二種辦法以免本埠顧客冒暑勞駕(甲)先由掛號寄下角鈔六角(郵票九折)開明詳細地址及購書在家之鐘點本局當即於信到後五分鐘內定派人送上收取書價(加手續費一角五分)(乙)郵購加寄費六分郵票九折代洋
本書因種種交涉關係決不再版存書無多請速購
中國桌上彈琴 保用三年 真正國貨(奉送新編京調小曲琴譜一大冊批發從廉)
此採上桐而上三鋼式美耐發鏗悅每三減一六琴用等木成配絃絲樣麗用音鏘耳具元售元角
▲最精巧最便 新桌上式風琴 大號八角二元 二號四角二元
新桌上式鋼琴 每只九角
德國除斑 行銷十年 德立雀皂 為世界上美容之聖品
名聞四海 保用三年 衛生橡皮月經帶 ▲特製每盒二元一每元一盒
▲最新到 西洋美人畫 雙料一元四角 每一打
▲▲小兒方便袋 特製二元五角 一元
▲外埠函購▲郵費加二▲郵票通用 ▲上海寗波路錫金公所東對門 中西百貨公司啓 新印百貨廉價單函索即寄附郵一分
德國捕鼠機 一名最新式機器貓 家家宜備●捕鼠大王⊙
德國無線捕電蠅鈴機 ▲▲奇巧新機關便 省費 不須電力 內中有德國新到巧妙機關 按播出宏亮之音 近全套 適宜 減售 一元八角
德國正眞活動影戲 ▲加送滑稽戰爭風景偵探影片每尺五元 每百
家家合用 ⊙⊙▲ 西式神仙茶具 大號水晶茶壺花茶杯八件 全套 計有 精美共彩茶托 紅木燦爛 全套值洋四元 ▲減售一元 此機可六角
中國活動影戲 (人人要看 ◉ 個個稱奇) 內有中國活動滑稽偵探風景影片 每百尺原價三元 減售一元四角
美光色澤充麗 ▲原價每條三元 減售一元五角
精美耐用 德國眞正白金手表 ▲原價每只八元 ▲半價減售四元 化學保用十年金製 德國14K金表鍊
此表係德國亞林廠出品為歐美商界最歡迎之表 堅密經久 耐用 較市售 劣貨 高出機器數倍 初次運到 每只原價十三元 ▲對折減售 出售五元
●加精美絲帶一條● ●送●
嘹新式精美德國14K夾金手表 ▲保用十年 ▲十四開 化學金 製表 眞正雙翎 輪機器 報時 分秒 不差 耐用



中國國民黨中央政治學校招生
(學額)本學年招考財政及地方自治二系一年級新生一百名(投考資格)(一)高中或大學預科畢業(二)確信本黨主義身體健全者(三)願遵守本校一切命令規則者(報名及考試)(一)日期七月廿五至八月十日止報名八月十二至十七日止考試(二)地點本校(考試科目)甲體格檢查乙筆試(一)黨義(二)國文(三)數學(四)外國文(英或法)(五)史地(六)理化(七)心理論理(八)法制經濟(入學證書)凡錄取入校前須具保證書由縣以上黨部執監委員或本校認為合格之保證人負責担保(修學年限)學生在校修業年限為三年期滿分發各地實習(待遇)在校學生膳宿制服由校照規定供給(校址)南京紅紙廊



山西保晉礦務公司董事會啓事
查本公司第十一次股東常會股東報到至六月底始足法定權數茲定於七月七日在太原省城開會選舉董事監察報告十七年份營業結算並定於七月十五日開付十三年度股息按每年四厘在太原萬字巷本公司付息處發給即希各股東執持股票息摺支取為幸特此通告 62693



博士登茶

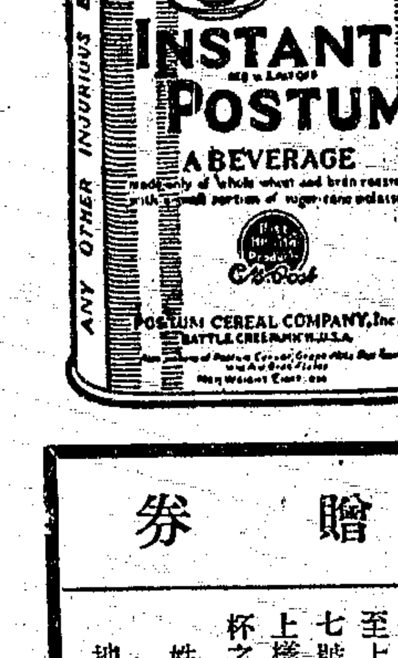

取飲法 取粉一平茶匙置溫熱杯中加糖冲開水多攪加牛乳味更濃
年老者宜飲之以代茶
之小麥與麩精研炒和以糖汁製爲細粉冲飲極便味美香甜老人飲之開胃健脾
茶濕重敗胃老年者更不相宜當常飲博士登茶以代因此飲品完全用滋補
贈券 剪下此券附郵票十分寄至上海中華郵箱一五六七號博士登茶部當即奉上樣茶一小罐可供二十杯之用 姓名 地址 (申)
中國經理上海美商同益洋行 上海外灘念四號 (六)
各處洋廣雜貨店及食物店均有出售



杭州影戲院 專門選映名貴影片 原址舞臺 銷一站
廿六日起連映三天 明星公司出品兩大名片
女偵探 奮鬥的婚姻
(預告)廿九日起准映華劇公司出品 海外奇緣 荒村怪俠



PAPOIDS
Johnson's DIGESTIVE TABLETS
商標 PP TRADE MARK
拜玻德 莊生消導片
消化不良積食物酸化呃逆飽悶作氣痛以及胃膜炎服慢性胃腸皆有功效凡食物之濃厚肉豐富酒尤當常服為餌
各大藥房均有發售

# 商業新聞

## 雜訊

▲玻璃紙八十件自比國運滬、綢絲七百件今日運美、
▲顏料三百五十箱、捲筒紙二百八十三件、由德來滬、
▲紫銅一萬四千五百四十七條由美運滬、
▲海參一百十六件、昨由呂宋運滬、
▲鋼鐵條板鐵絲一萬七千三百五十八件、由鄧扣克運滬、
▲呂宋繩昨到六十七件、
▲印蔴一千四百件、昨日進口、
▲美棉一千一百十二件、昨日來滬、
▲毛織品六十八箱、昨由德國來滬、
▲機器十三件由德來滬、
▲美木到六萬四千八百五十七根、
▲昨日本埠賚克等行、有黃白絲頭二百四十件、由義大利郵船太姆福號、運往義屬米蘭云、

## 金融 厘拆迴旋向下

▲市場概況 目前金融業趨勢、又現疲滯狀態、厘價雖尙堅挺、觀其步驟、似非從前勇往者可比、故逆料其不久、將有迴降之勢、銀根則已現遲落景象、昨午市又鑽進一錢關內、煞用途急懈、終無抬高可能耳、

▲厘拆價格 早市厘價爲七錢一分八厘八毫七忽半、較前日午市似好二毫半、而午市依舊回落、爲七錢一分八厘七毫半、結果較前日午市僅好一毫二忽半、趨勢頗軟、銀拆昨已步跌、早市爲一錢、午市僅開九分、結果較前日午市又跌三分、銀行掛牌四分、劃頭加水、亦隨落至八九分午面、

▲輔幣市情 江南小洋、交易甚淸、故價亦遞落、早午兩市均開六錢一分六厘、較前日午市竟跌一厘有奇、而交易做開、亦僅早市一千五百角、廣東小洋、早市爲五錢九分一厘三毫七忽半、午市爲五錢九分一厘、結果較前日早市轉好一厘有奇、做出交易、早市十六萬二千角、午市四萬角、銅元勿動、仍爲四百十七千五百文、

▲銀洋進出 （銀欵）昨日銀行收解消息不多、計華商收解票欵一百六十餘萬、外商收解票欵九十餘萬、各種貨物匯兌什稅押電各欵收解七百八九十萬、特欵收解八十餘萬、特收欵項八九十萬、進倉一百二十萬、出倉六十萬、錢莊銀公單收解二千八百餘萬、劃頭欵收解三百三四十萬、各路匯欵收解六七十萬、解現六十餘萬、（洋欵）匯劃票欵、早市做開八十九萬五千、午市做開六十一萬七千、鈔票兩市均無交易、場外鈔票做開亦不多、計早市四萬三千、午市一萬二千、同行洋公單收解四百三四十萬、洋劃頭收解七八十萬、銀行交易、亦殊寥寥、早市互市僅三十萬、午市互市二十萬、各銀行洋戶往來收解一百三四十萬、鈔票進出二百餘萬、來源杭廠幣到三十二萬、長江到十餘萬、內地到七八萬、去路汕厦裝三十萬、漢口裝四十萬、

## ◉金市復呈高翔

▲時起時仆在九十兩內外盤旋 昨日標金復趨高翔、殆因滙票見緊、銀條轉縮、人氣甚佳、惟前後市時起時仆、盤旋於九十兩內外、自早間計漲二二兩、英滙揭後續高一兩餘、嗣後回去一兩零、後以買戶見多、再穿出九十兩外、午收重已銳落兩許、乃賣方活潑、各號如大德成・元成永・福昌・泰興及套頭條子咸有售出、元興永・裕成永・音安及散戶有購進、順利・萬興・元亨等時有出入、午後先平、嗣後漲一兩零、又退去七八錢、最後步高二兩、乃滙票益佳、場內買方不倦、衆中心理向上、計大德成・福昌・元興永等均進、而賣出者大致爲零戶、大連帮均有一二千條出入、玆將前後兩市情況錄後、

▲照日金揭價抬高二三兩 九月份開市三百八十九兩一錢、計加一兩六錢、大條回縮、滙兌略高、人心已呈佳象、至先令開出時爲八十九兩三四錢、日金掛大二二五、往後內部漸緊、三菱出十月七九三七五、本月英金銀行互做四便士八一二五、浙江興業出七九六二五、花旗出十二月英金五辦士二五、故已漲上一兩餘、至十點左右爲九十兩零八錢、入後計有七八錢上下、惟至十點半後減一兩三四錢、然日金三井等仍有售出七九六二五、又出十一月英金五辦士一八七五、正金出十月五辦士一二五、至十一點爲八十九兩四五錢、後復加至九十兩零三錢、但賣方不怠、七九三七五可結、迨收市爲八十九兩三錢七五、午後以日金亦轉鬆軟、台灣出七九四三七五、午時只大爲八十五兩六錢、上午初做大二三兩、午時只大數錢、

▲收盤比上日加二兩七錢 午後開市八十八兩三錢、次爲八兩、以後滙票趨挺、且買者見夥、錢有日上擎頓之勢、乃華銀行吃進日金七九二五、麥加利吃八月先令四辦士一二五、三井出十一月五辦士一二五、三點半後尤堅、已超出九十兩外、而日金應結七九半、旣而成交七九五六二五、銀行以七九半似有吃進之意、故人心頓振、至四點後爲九十兩零四錢、時又銳降六七錢、迨四點三十分收盤復爲三百九十兩零二錢、比較二十四日計加二兩七錢、查一日間最大九十兩零八錢、最小八十八兩、計有二兩八錢上落、銀樓飾金每兩已加半元、計兌五十九元半云、

## ◉大條回縮匯兌稍高

昨據倫敦電訊、大條銀近期又縮零六二五、爲廿四便士三七五、遠期亦縮零六二五、爲廿四便士一二五、中國銀行先進後出、印度則進、市平、又英美銀價縮三七五、爲五角二分六二五、英對美降零九三七五、美對英跌零六二五、日英加零六二五、倫敦先令仍爲一先令五便士、又當日下午一點半路透電、日英升零三一二五、電通社到又見高翔、近期日美出入價均加零六二五、日英出入價均升零三二五、遠期日美亦高零六二五、日英亦大零三二五、十點鐘來電勿動、至正午十二點二十分電則已回低、近期日美均小零六二五、日英均降零三一二五、遠期日美未更、日英跌零三一二五、下午三點半來電無上落云、

## 證券 九六在廿三元內外盤旋

北平 前場九六開盤二三二五、高至二三二五、收盤二三一九五、銷二百五十二萬五、蹦餘劵五一三、銷十一萬、後場九六開盤二三二零五、低至二二八二五、收盤二三一、銷一百五十五萬、七長七三八、銷一萬、蹦餘劵五一、銷一萬、

◉整理債續漲一元左右

▲市況轉暢成交二百五十餘萬元 昨日本埠證劵市場各債情形、現貨交易甚淸、期貨以價值挺俏、賣買人氣亦轉熱鬧、故上午兩盤遂達四百餘萬、下午亦有一百五十餘萬元、中善後在市上進出最旺、九六及續發捲烟次之、七年整六等又次之、債市自環象良好後、投資買進之交易驟轉活動、惟漲後賣氣亦轉旺、昨晨初市上買進人氣已佔優勢、各債即漲高一元左右、但於次盤間、因市價已漲上甚巨、買氣平靜、故價亦稍稍回鬆、下午求供平衡、價處盤旋狀態、結果比前日上漲頗巨、觀目下之各債價、已與前週末跌時相彷彿矣、

| 債別 | 期現 | 前開 | 後收 | 較前日 | 成交數 |
|---|---|---|---|---|---|
| 整六 | 現貨 | 七五·七〇 | 七六·〇〇 | 漲一·四〇 | 七,〇〇〇 |
| 整六 | 七月 | 七六·三〇 | 七六·五〇 | 漲〇·九五 | 一九五,〇〇〇 |
| 整六 | 八月 | 七六·七〇 | 七七·〇〇 | 漲〇·九〇 | 三九五,〇〇〇 |
| 七年 | 七月 | 七二·七〇 | 七三·二五 | 漲一·〇五 | 一三〇,〇〇〇 |
| 七年 | 八月 | 七三·四〇 | 七三·六五 | 漲〇·八五 | 三八五,〇〇〇 |
| 續大 | 七月 | 八六·五〇 | 八七·〇〇 | 漲〇·六五 | 一九五,〇〇〇 |
| 續大 | 八月 | 八六·六〇 | 八六·七五 | 漲〇·三五 | 二〇〇,〇〇〇 |
| 善大 | 七月 | 八一·六〇 | 八一·三〇 | 漲〇·六〇 | 五〇五,〇〇〇 |
| 善大 | 八月 | 八一·九〇 | 八一·七五 | 漲〇·八〇 | 八九五,〇〇〇 |
| 續捲 | 七月 | 八二·四〇 | 八三·〇〇 | 漲〇·九〇 | 一八五,〇〇〇 |
| 續捲 | 八月 | 八一·〇〇 | 八〇·六五 | 漲〇·七五 | 六六五,〇〇〇 |
| 金融 | 現貨 | 二八·六〇 | …… | 漲〇·一〇 | 一〇,〇〇〇 |
| 金融 | 七月 | 二八·九〇 | 二八·五〇 | 漲〇·四〇 | 一九五,〇〇〇 |
| 金融 | 八月 | 二八·六五 | 二八·六〇 | 漲〇·二五 | 一五〇,〇〇〇 |
| 九六 | 七月 | 二三·七五 | 二三·九五 | 漲〇·五五 | 四四〇,〇〇〇 |
| 九六 | 八月 | 二三·一〇 | 二三·二〇 | 漲〇·一〇 | 九〇〇,〇〇〇 |
| 續捲 | 現貨 | …… | 八二·九〇 | 漲二·九〇 | 一〇,〇〇〇 |

## 紗花 紗市堅穩如常

▲日紗期貨客帮進四五千包…漲二兩
▲標紗中月尤俏…漲一兩五至七八錢

▲概況 紗市甚穩、且漲風頗烈、蓋以底貨單薄、因之市面日見堅俏、廠商以存貨枯弱、毫無還就之意、客帮頗有活動之意、苦無現貨可得、印商在標準市場吸收甚巨、查陸續購進之額、大都在九十月期、約有三四萬包、所以場中籌碼極形乾燥、彙之中俄問題消息緩和、客方視大勢樹形良好、爲未雨綢繆計、紛紛向行號採購期貨、以待機會、四川汕頭兩帮購進二十支日紗八九十月期貨四千餘包、微聞長江一帮日紗又可通運、故昨日日紗生意大爲熱鬧、市價又漲二兩外云、

▲期紗 交易所人標前市開盤、形勢仍緊、棉雖跌、然不足以引動人心、實以底貨缺乏之故也、各月漲二錢、午後聞各帮大批購買日紗期貨、場中市氣驟緊、又漲一兩外、收盤以大戶續拋、額達二三千包、略跌三四錢、全日成交統計二萬四千五百五十包、玆將人標收盤價列左、

| 人鐘收盤 | 漲跌 | 存賬數 | | 收盤 | 漲跌 | 存賬數 |
|---|---|---|---|---|---|---|
| 七月 [illegible] | 漲[illegible] | [illegible] | 十月 | [illegible] | 漲一 | [illegible] |
| 八月 [illegible] | [illegible] | [illegible] | 十一月 | [illegible] | [illegible] | [illegible] |
| 九月 [illegible] | [illegible] | [illegible] | 十二月 | [illegible] | [illegible] | [illegible] |

▲現紗 現貨奇缺、客帮多改收期貨、現貨祇進五六百包、期貨約有四千七八百包、同行中進三千四百七十五包、行情日紗漲二兩、本紗稍昂、四川帮進胃爲最健、計二千零三十五包、江西帮進三百四十包、內地帮進一百包、廣東帮進八十包、汕頭帮進一千五百五十包、厦門帮進七十包、烟台帮進十包、長沙帮進五十包、其他各帮進二十五包、售盤列左、

前市 ▲三十二支 藍鳳 [illegible] 江西 [illegible]
▲二十支 立馬 [illegible] 日信 [illegible]
藍鳳 [illegible] 現同行 [illegible] 豐年 [illegible] 小內地 [illegible]
又 [illegible] 小內地 [illegible] ▲十六支
又 [illegible] 又 [illegible] 日光 [illegible] 江西 [illegible]
又 [illegible] 汕頭 [illegible] 藍鳳 [illegible] 又 [illegible]
又 [illegible] 七同行 [illegible] 又 [illegible] 烟臺 [illegible]
牧羊 [illegible] 江西 [illegible] 醒獅 [illegible] 汕頭 [illegible]
又 [illegible] 同行 [illegible] ▲十支 江西 [illegible]
雙鹿 [illegible] 長沙 [illegible] 大發 [illegible] 野雞 [illegible]
五福 [illegible] 江西 [illegible] ▲六支
立馬 [illegible] 同行 [illegible] 雙馬 [illegible] 內地 [illegible]
後市 ▲四十二支 ▲十六支

## ◉標花激漲六錢半

▲現棉廠商進胃忽佳…做開七千餘件

▲概況 棉市漲風驟起、但外棉續趨下游、故本埠人心因存貨充足、實銷岑寂、做空拋賣之念殊深、但東棉洋行在本月份收貨、約有六萬担以外、而交貨方面聞亦已預備五萬餘担、本月份期限、明日已爲最後一日、一般散戶視日商購進、形勢不佳、一時人氣鼓動、抵補者甚湧、市面由此忽然轉漲、午後且有一部份廠商在近月抵空、漲勢愈激、本月尙有軋空之現象也、

▲期棉 交易所漢標上午開盤、形勢甚疲、因外棉不振、旋至三盤日商購進本月收盤驟漲、各月均漲四錢半至一錢、午後開盤買氣大熾、近月漲三四錢、二三盤稍有了結略回、結果漲二錢半、全日成交九萬四千五百担、玆將漢標收盤價列左、

| 漢標收價 | 漲跌 | 存賬數 |
|---|---|---|
| 七 [illegible] | 漲[illegible] | [illegible] |
| 八 [illegible] | [illegible] | [illegible] |

▲現棉 生意略爲活動、新棉交易亦有做開、碼頭到姚花一百七十包、售開之盤列左、

| | | | | |
|---|---|---|---|---|
| 陝西花 | 三一·〇〇 | 怡和廠進 | 一〇〇件 | 現貨送廠 |
| 新陝花 | 三四·五〇 | 溥益廠進 | 一,〇〇〇件 | 又 |
| 陝西花 | 三三·七五 | 裕豐廠進 | 一〇〇件 | 又 |
| 又 | 三三·七五 | 大康廠進 | 四〇〇件 | 又 |
| 又 | 三三·五〇 | 湖栄廠進 | 一〇〇件 | 又 |
| 陝西花 | 三一·〇〇 | 日華廠進 | [illegible]件 | 又 |
| 又 | [illegible] | 又 | [illegible]件 | 又 |

## ◉海外棉市趨勢益軟

▲概況 昨日美棉初因天氣不佳而堅、後因收順利及多頭了結而軟、計期貨跌三至十三磅音、現貨跌十五磅音、英棉期貨漲七點、現貨跌八點、埃及棉現貨跌五點、印棉市況亦疲、計平果爾跌七羅比、遠期跌四羅比、奧姆辣跌三羅比、遠期跌四羅比、白羅溪跌三羅比、遠期跌四羅比、原電錄左、（二十四日電）

美棉 月期 比上日 合申規 | 英棉 ……
十月 [illegible] 跌 [illegible] | 十月 [illegible]
十二月 [illegible] | 一月 [illegible]
一月 [illegible] | 現貨 [illegible] 跌[illegible]
三月 [illegible] | 埃及棉 [illegible]
五月 [illegible] | 平果爾 [illegible]
七月 [illegible] | 奧姆辣 [illegible]
現貨 [illegible] | 白羅溪 [illegible]

又大阪三品期棉市價、照錄如下、

昨日大阪三品期紗市價照錄如下、
紗市 收比上日 後收 比上日
八月 [illegible] 漲[illegible] 十一月 [illegible]
九月 [illegible] 跌[illegible] 十二月 [illegible]
十月 [illegible] 一月 [illegible]

## 糧食 高白粳竟達十五元半

▲閘北 昨日河下到源陸續、走銷亦平、惟北帮高白粳因貨稀關係、開至十五元五角、而普通市高亦一致隨升、薄稻去化雖屬平淡、然頂貨亦至十五元、羊秈到貨仍稀、幸客胃不佳、行情無上落、杜子秈寶客堅意扳售、情況頗爲緊俏、客埠秈亦然鮮色、本街交易尙稱不惡、價格堅決、變元仍乏到船、而該路盤面甚昂、划申已成倒掛、故滬市昨又見提角外、高貨爲十七元左右、

▲滬南 河下各帮來船見接、本街銷化仍殷、全日斛數三千五百餘石、常錫粳去化活絡、行情續好角左、高貨至十五元關口、蘇同白粳亦呈挺拔之象、南帮如青浦松江等薄稻到銷均平、價守原盤、羊杜尖市趨堅昂、然貨不多、交易因而寥寥、變元高貨仍開十六元三角、挺定之格耳、

## ◉麵粉回落之原因

洋麥報小…廠家續拋…客帮反賣

昨日粉市上下午開盤後、因洋麥報小三角、故各月份市面、在上午幾盤、會較前日小去一分之譜、以廠家方面、生產較大者、仍陸續拋出七萬包之譜、營口帮亦將多頭反賣、總數亦達四五萬包、所以市氣沉寂、似有大落之象、但至下午、因南洋帮曾辦過近期粉萬餘包、人心疲軟之中、略轉穩勢、蓋一般人之心理、以爲北路實銷不動、今南洋已開始活動、彷彿前途又可樂觀、因此買氣轉活、遠期逢立見穩定也、觀察後步、若實銷依然淸淡、將來市面欲望遠好、暫非其時也、結果七月份較前日小七厘半、八九月份各較小一分、十月份小五厘、十一月份小七厘半、十二月份小二厘半云、

## ◉麥市趨勢盤旋

昨日期麥上下午開盤後、各月份市面、大致盤旋之態、以洋麥報價跌落無幾、人心依然鎮定、而外行空頭、鑒於產區報價、仍舊穩住、未稅懷疑之中、略有畏懼、故廠市補進者頗屬不少、故各月份之跌度、遂亦無幾也、結果本月份較前日跌一分、八月份跌二分、九月份跌二分、十月份不動、十一十二月份各跌一分、現麥市面、各廠以目下粉銷甚懈、不願貪辦、故貨品高潔者尙有胃口、中次貨完全擱住不辦、因此之故、即高貨開價、亦較小去一二分矣、開特高管店麥四兩二錢、紹興麥四兩一錢六分、明光麥四兩二錢七分、高郵麥四兩一錢三分、南京麥四兩二錢六分、至四兩二錢、由阜豐廠辦去九百八十餘包、福新廠辦去一千八百餘包云、

## ◉荳餅期跌現平

▲黃荳 昨日荳市仍平、各帮產訊頗堅、因此貨客殊屬扳售、大連平格元荳成交兩車、開五兩三錢三分半、而九江新城門子到貨漸旺、走銷極爽、行情挺定、開出高貨五兩一錢六分半、次至四兩九錢、計成交二千五百包、

▲荳餅 標準期餅因連訊回落、且漲勢過銳、以致反亦動烈、盤面回下三分之多、七月下期開一兩七錢三分半、現餅去化仍淡、價亦續平、但連日到貨甚接耳、全日共開大連邊餅又光餅沙河餅又邊餅本廠三牌等餅九千七百片、

▲蠶豆 各路蠶豆近到稍旺、但去化不甚爽暢、情況提高殺次、價格尙稱平定、開出崇明沙蠶一千五百包、價二兩九錢七分、

▲芝蔴 長江芝蔴到銷兩淡、滬埠實氣甚爲寂寞、洋莊亦乏胃、故連日交易寥寥、昨開沙市白蔴一百包、八兩三錢半、

## 絲茶 珍眉綠茶英銷轉暢

昨日來路莊之珍眉綠茶、突呈活動之勢、蓋英莊行家、以俄莊協助會正式停辦、人心不無變動、均擬利用時機、廣事搜辦、計協和錦隆天祥各行、均購進珍眉甚多、市盤較前見低四五兩、其餘針眉珠茶等貨、亦均暢銷、至俄莊行家、現正從事於前次購定之貨、依次過磅付銀及交割手續云、

## ◉暑假中華絲歐銷益淸

歐美絲織廠現均因暑熱停止工作、絲銷例須淸減、昨晨海外絲電均鮮轉潤、各歐莊雖於絲匯仍難立定、掉容亦淡、絲經成交寥落、昨祇三菲等進新白廠經六十包、中和進白乾經十八包、價均堅挺云、

## 糖市 粗砂白又跌二分半

昨日糖市產區電訊、古巴現糖價爲一三一八七五、較前電微跌三一二五、紐約期糖九月份一·六一、比跌四分、十二月份價一·八三〇、跌四分、五月份一·二三四、比跌七分、爪哇現貨及七八月份期糖價均爲一二·七五、九月份一二·八七五、各跌一二五、公會劃盤二十四號粗砂白、市形平平、初市成交價爲七兩一錢二分半、但以出戶不多、價旋微升至七兩一錢半、交易尙盛、後市因元興行開出現貨粗砂白二千袋、價七兩一錢半、市象因之略平、較前日市面微跌二分半、二十號中砂白六兩六錢、十八號六兩五錢七分半、麘細砂白七兩八錢三分開出、昨日號盤僅國貨足上冰開四十餘包、價十一兩、潮汕亦續開百餘包、價七兩四錢、三號冰白九兩五錢、但尙未成交云、

## ◉五福白冰久斷有到

▲廈廠已開工

五福白冰前因地頭停工多時、致來源告乏、申市存底早經竟通、故斷擋已久、昨據電訊、廈廠業經復工、提前趕製、以應需要、並將前存百箱運申、昨已抵埠、當即做開、每砠價爲六兩二錢、比升前起一錢云、

## 疋頭 深色汀到貨漸多

疋頭交易昨日尙形不寂、惟但屬寄星而已、江西帮前曾一度停頓、因九江有檢查「東貨」說、故不敢暢辦、但運去後仍無發生問題、所以昨日又裝去（漂布・直貢緞・花緞）二百餘件、川漢帮因從前成交已夥、故稍淸淡、內地帮頗形活動、就中以（深花色汀）需要最殷、蠡轉瞬將屆銷令之故、以前現貨頗形缺乏、致價由一錢六七分之貨、漲至二錢許、昨市上到貨已漸見增多、楊貴妃（長板橋）（直貢呢）台州・通州二埠辦去頗夥、價爲二錢零五厘、快來發財二錢一分、唐太宗一錢九分、開二錢六分七厘半、（漂布）趨勢平定、（細斜）染坯去路甚暢、人面昨售六兩五錢、付虎六兩二錢半、（雙龍珠）缺貨、「西貨」（深布）依然下游、以上身貨較軟、推游水貨本街已有添辦、和康火車頭爲八兩三錢、公平漁家樂八兩一錢、（麻紗・洋紗）等項均呈收束之狀矣、

## 五金 會司鐵頂盤開十六兩半

一百磅會司鐵昨日開出每箱十六兩五錢、爲近三年來最大之行情、惟據目下外洋定價及市上存貨之調查、後市行情勢看再漲、前昨二日之銷塲共有七八百箱之多、購者多出口帮、本街製罐廠香烟公司亦多點綴、因此市貨有供不敷銷之概、

# 本埠市價表

## 國外匯兌 七月二十五日

銀行電滙 倫敦（申規一兩計算） 一先令[illegible]辨士[illegible]
銀行即期 一先令[illegible]辨士[illegible]
銀行四月期 一先令[illegible]辨士[illegible]
銀行買進四月期 一先令[illegible]辨士[illegible]
個月期滙 [illegible]
四個月滙 一先令六辨士[illegible]
又六月期 先令六辨士[illegible]
大條銀近期 [illegible]
大條銀遠期 [illegible]
銀行電滙 法國（申規百兩計算） 一千[illegible]法郎
銀行四個月 二千[illegible]法郎
銀行電滙 紐約（申規百兩計算） 美金[illegible]元[illegible]
銀行即期 美金[illegible]元[illegible]
銀行買進四月期 美金[illegible]
個月期滙 美金[illegible]
四個月帶根定期滙 六十二元[illegible]
德國電滙（合規銀百兩） 二百四十一馬克[illegible]
新嘉坡滙 申規[illegible]
銀行電滙 香港 申規合港洋[illegible]、八十三兩
銀行電滙 印度（申規百兩計算） 二百[illegible]羅比
銀行電滙 爪哇（申規百兩計算） 一百四十[illegible]
銀行電滙 新加坡 申規合新洋[illegible]、九十七兩
銀行電滙 東京 申規合日金[illegible]、八十[illegible]兩

## 國內匯兌

| 地名 | 合申規元 |
|---|---|
| 北平 公砝 | 一〇〇四·八〇 |
| 天津 行化 | 一〇〇六·〇〇 |
| 漢口 洋例 | 一〇〇三·〇〇 |
| 廈門 九八平 | [illegible] |
| 廣州 毫洋 | [illegible] |
| 南京 | [illegible] |
| 杭州 | [illegible] |
| 漢口 | [illegible] |
| 天津 | [illegible] |
| 沙市 | [illegible] |
| 北平 | [illegible] |
| 濟南 | [illegible] |
| 青島 | [illegible] |
| 蚌埠 | [illegible] |
| 太原 | [illegible] |
| 九江 | [illegible] |
| 長沙 | [illegible] |
| 福州 | [illegible] |
| 廈門 | [illegible] |
| 汕頭 | [illegible] |
| 大連 | [illegible] |
| 奉天 | [illegible] |
| 重慶 | [illegible] |

以上係上海銀行國內滙兌處報告

## 銀洋錢市

| 類別 | 早市 | 午市 |
|---|---|---|
| 洋厘 | 七錢一分八厘八毫七五 | 七錢一分八厘七五 |
| 銀拆 | 一錢 | 九分 |
| 江南 | [illegible] | [illegible] |
| 廣東 | [illegible] | [illegible] |
| 銅元 | [illegible] | [illegible] |
| 衣牌 | [illegible] | [illegible] |
| 角坯 | [illegible] | [illegible] |
| 貼水 | [illegible] | [illegible] |

## 交易所

◉金業（九月份標金）
上午開盤 [illegible] 最大 [illegible] 又 [illegible] 最小 [illegible] 收盤 [illegible]
下午開盤 [illegible] 又 [illegible] 最大 [illegible] 最小 [illegible] 收盤 [illegible]
七月份 補水 [illegible] 八月份 [illegible]

◉華商證券
上午現貨開盤 現貨收盤
整理六厘 [illegible]
金融長期 [illegible]
七年 [illegible]
整六 [illegible]
九六 [illegible]
續發 [illegible]
善後 [illegible]
續捲 [illegible]
金融 [illegible]
下午現貨開盤 [illegible]

◉證券物品
▲前市期貨 ▲後市期貨
整理六厘 七月份 [illegible] 八月份 [illegible]
七年 七月份 [illegible] 八月份 [illegible]
整六 七月份 [illegible]
九六 七月份 [illegible] 八月份 [illegible]
續發 七月份 [illegible]
善後 七月份 [illegible] 八月份 [illegible]
續捲 七月份 [illegible]
金融 七月份 [illegible] 八月份 [illegible]

◉華商紗布 順手十六支棉紗（人鐘標準）（反手十支二十支代用） ▲前市 ▲後市
七月期 開盤 二盤 三盤 收盤 [illegible]
八月期 開盤 二盤 三盤 收盤 [illegible]
九月期 開盤 二盤 三盤 收盤 [illegible]
十月期 開盤 二盤 三盤 收盤 [illegible]
十一月期 開盤 二盤 三盤 收盤 [illegible]
十二月期 開盤 二盤 三盤 收盤 [illegible]
棉花（漢口細絨標準）
七月期 八月期 九月期 十月期 十一月期 十二月期 開盤 二盤 三盤 收盤 [illegible]

◉金業 交易所標金 九月期 開盤 最高 最低 收盤 [illegible]

◉麵粉
七月期 八月期 九月期 十月期 十一月期 十二月期 開盤 二盤 三盤 收盤 [illegible]
前市成交十萬〇九千 後市成交十一萬一千

◉雜糧油荳餅 標準小麥
七月期 八月期 九月期 十月期 開盤 二盤 三盤 四盤 五盤 收盤 ▲前市 ▲後市 [illegible]

◉附大連來電（七月二十五日電）（單位元）
荳油 現貨 七月份 八月份 九月份 十月份 十一月份 [illegible]
荳餅 現貨 七月份 八月份 九月份 十月份 十一月份 十二月份 [illegible]
黃荳 [illegible] 紅糧 [illegible] 鈔票 [illegible]
大連荳油 七月期 八月期 九月期 [illegible]
大連有 七月期 [illegible]

## 米市 滬南

河特 市頂 中高 中次 宿大 船厚 羊薄 羊薄 白稻 白稻 白尖 白尖 白尖 白梗 白粳 陰元 [illegible]

閘北 ▲頂粳 二十三、二十二、二十一 [illegible]
何根 毛根 大根 蟹根 昌生 沈超 錢和 王根 何祖 鄭生 [illegible]

## 雜糧油荳餅

大連元荳 江北豆 門子 白麻 沙市 洪白 明光 麥子 湖南 管店 高郵 紹興 黃荳 麥子 ……
源牌 長鑼 新輪 鼎牛 泰新 源泰 又牌 源泰 新牌 駿源 油油 [illegible]
以上牌號 [illegible] 件 [illegible]
以上雜糧公會上午售開之價

江西 晚米 早米 機糙 [illegible]
久興 合豐 鼎升 天延 陳生 朱隆 義記 洪根 吳公 [illegible]
雜 機羊尖 機尖 機粳 機粳 機粳 杜尖 機粳 和米 之 [illegible]

標準 ▲洋尖 ▲杜尖 ▲埠尖 ▲變元 二 [illegible] 馬 德 元 [illegible]
鄭 楊 華 三 栗 三 [illegible]
陳永 沈永 張雲 [illegible] 殷 周 王 [illegible] 丁 夫 陳 [illegible]

## 糖市 ▲公會劃盤（單位兩）

粗砂白 中砂白 細砂白 號 ▲規售價 [illegible]
大溫 溫 溫 七 四 四 五 二十 [illegible]

▲公會劃盤 以上 ……

[illegible] 冰 赤 荷 白 砂 ……

## 海味

▲烟台號家 蝦 蝠干 [illegible]

## 茶市

| 行名 | 牌名 | 茶名 | 件數 | 售價 |
|---|---|---|---|---|
| 同孚 | 四美 | 貢眼 | [illegible] | [illegible] |
| 又 | 正泰 | 昌具 | [illegible] | [illegible] |
| 又 | 天然 | 香 | [illegible] | [illegible] |
| 又 | 萬 | 發 | [illegible] | [illegible] |
| 又 | 六 | 香 | [illegible] | [illegible] |
| 又 | 丹 | 桂 | [illegible] | [illegible] |
| 又 | 芸 | 和 | [illegible] | [illegible] |
| 又 | 春 | 珍 | [illegible] | [illegible] |
| 又 | 益 | 香 | [illegible] | [illegible] |
| 又 | 湖 | 芳 | [illegible] | [illegible] |
| 又 | 開 | 利 | [illegible] | [illegible] |
| 又 | 華 | 項 | [illegible] | [illegible] |
| 又 | 安 | 昌 | [illegible] | [illegible] |
| 又 | 衛 | 具 | [illegible] | [illegible] |
| 又 | 四 | 昌 | [illegible] | [illegible] |
| 又 | 美 | 記 | [illegible] | [illegible] |

以上公升永茶棧售出 / 以上恆源茶棧售出 / 以上永興隆茶棧售出 / 以上協和茶棧售出 / 以上乾記茶棧售出

## 絲市

▲以上源豐潤茶棧售出

| | | |
|---|---|---|
| 英 | 發 | [illegible] |
| 錦 | 隆 | [illegible] |
| 福 | 時 | [illegible] |
| 永 | 興 | [illegible] |
| 協 | 和 | [illegible] |

十三井 [illegible] 三牌 [illegible] 十五兩 [illegible] 白乾經 [illegible] 頭號 [illegible] 廠經 [illegible]

## 疋頭

◉元芳叫莊
▲泰西緞 每碼 [illegible]
九一八丈 [illegible]
▲醉 五 [illegible]
金日 [illegible]

## 呢絨

天 元 豐莊 每碼 [illegible]
又 ……

## 五金

▲白鉛板 [illegible] ▲新鉛絲 [illegible]
二厘半 每擔 [illegible]

## 煤市

金 福 高 沙 松 松 新 大 加 豐 肥 香 杵 ……
村 島 松 油 島 浦 手 瀨 好 谷 前 珠 島 ……
塊 餅 塊 餅 塊 塊 塊 塊 餅 塊 塊 塊 塊 [illegible]
神田 新六 太屋 二號 大根 新高 元山 楠木 高尾 竹豐 福岡 中岳 [illegible]


# 戒煙

注意 本局秘製戒煙藥品已卅餘年會經內務部化驗立案其殺效非市上他種戒煙藥品可能比擬從前商設局以來戒除者十萬人之多如服本局藥品身心舒暢仍能照常辦事竟無痛苦服丸旬日即見煙自厭保險斷癮服法詳戒煙寳鑑函索附四分上海白克路東回春戒煙藥局啟

斧頭老牌白蘭地酒爲暑期之中不可缺少之物能避疫解煩去痧止痢有益飲品且能開胃[illegible]除傳染故在炎暑之際無論居家旅行亟宜常飲

炎暑之下亟宜常飲

注意 商標

樣酒奉贈 祇須掛號附郵花五分即寄一小瓶

總經理 法商龍東公司 上海愛多亞路九號

# 申報本埠增刊分類廣告（一）

## 拍賣

**通孚洋行 禮拜五拍賣 住宅**
准于廿三日上午十時在聖母院路（脫來雪弄一三號）內拍賣穿堂大菜队房應用木器鐵床沙發冰箱風扇像銀器擺件等另物不計法欄此佈 D523

**魯意師摩洋行** 始創自同治十三年即英一千八百七十四年

**禮拜六拍賣**
准於廿日上午九時半在本行拍賣國男女衣服洋服以及什物外不計此佈為魯意師摩洋行啟 D524

**華商益中拍賣行 禮拜五拍賣 徐士浩大律師委託 紅木天然几 客廳 銀箱**
准於二十六日上午十時在本行拍賣紅木雲石大單床紅木書箱大方桌紅木鏡台鏡櫥百寶架紅木湯檯掛鏡屏風財神堂紅木茶几字畫花瓶鏡檯衣架鼓架瓷器對聯掛鏡等物小五斗櫥銀箱電風扇跑馬車路益中拍賣行啟 D516

**瑞和洋行 禮拜五拍賣 來路銀箱 電氣磁 磚冰箱**
准於二十六日上午十點鐘在本行拍賣大菜台椅酒檯沙發大櫥山扒上架打字機熱水爐烤背磁架自來火花瓶五斗櫥冰箱鐵床腳踏縫車男女衣服鋼琴電風扇大衣櫥梳妝檯等物另星不計此佈 D520

**宜和洋行 禮拜五拍賣 貴重古玩紅木傢 木象牙晶玉書畫**
准于二十六日下午二時半在寧波路四川路轉角（一百四十號）本行拍賣紅木方櫥紅木鏡檯茶几古董字畫…

**奉臨時法院諭 禮拜五拍賣**
准於二十六日上午十時在白克路八十六號內拍賣生財器具等不計

**又是日下午二時半在本棧拍賣由公平路移來之木器等** 亮件洋行啟

**亮件洋行** 始創自同治十九年即英一千八百七十年

**禮拜五拍賣 麵粉**
准于二十六日下午二時半在本棧拍賣由"Wales Maru"船裝來水漬麵粉一千二百七十包拍後即付定銀三成上海亮件洋行啟三日為限此佈 D527

**亮件洋行** 始創自同治十九年即英一千八百七十年

**魯意師摩洋行** 始創自同治十三年即英一千八百七十四年

**禮拜六拍賣**
准于廿一日上午九時半在本行拍賣外國男女衣服色料絨衣打字機留聲機縫衣車冰箱電扇汽車鐵器前以及床椅什物紙不計此佈為魯意師摩洋行啟 D525

**禮拜六拍賣 通孚洋行 木器**
准于廿一日上午十時在江西路四十八號本行拍賣紅木式樣大菜台銅床鐵床大小櫥小方桌古董西式傢具等物不計此佈 通孚洋行啟 D529

**瑞和洋行 禮拜一拍賣 住宅**
准于廿三日上午十點鐘在愛文義路第五十號內拍賣川堂大菜間浴房等木器絨地毯紅木雕花三角洋琴古董櫥高麗木書櫥長檯花紅式書架大菜檯沙發椅酒櫃五斗櫥茶几樓梯花紐…謀得利留聲機…花草門馬車吊扇銀器刀叉什物… 瑞和洋行啟 D526

**魯意師摩洋行** 始創自同治十三年即英一千八百七十四年

**禮拜一拍賣 住宅**
准于廿三日上午十時在遠東路一百十號內拍賣西門子帽架冰箱洋琴木器床帽櫃油鐙玉器火爐冰箱梳妝檯鏡子燈五斗櫥風扇火爐頭三檯三十櫃機以及等物…為魯意師摩洋行啟 D528

**書畫**

**▲李肖白 ▲顧九煙 書畫 合贈 啟事**
省白肖等書畫利用暑期…

**▲精品書畫展覽**
許雪郵書扇廉潤 …不論行楷…每件一元…交洋涇浜萬國儲蓄會 慶B2652

**陸抱景鬻書**
代訂收件處…

**▲湯東父書山水**
麥特赫司脫路…

**謝公展書例**
…

**▲王蓮友書畫文藝鬻賣**
杭州王蓮友先生…

## 出讓

**▲藏書出讓** 投函郵政局五九五號信箱索閱書目

**出售**

**小呂宋帽公司** 上海唯一舊帽翻新專家
總店北四川路五十九號至六十四號 分店南京路一號抛球場（一）
La España MANILA HAT STORE ESTABLISHED 1911 59-60 N. SZECHUEN RD. 121 NANKING RD.
本公司專洗各種帽呢帽草帽等經洗刷與新無異五天取件…
北四川路總店每月川日上午起營業時間八時至下午六時 星期日照常營業 慶E2655

**電汽冰箱出售**
茲有美國式之六洞冰淇淋冷汽箱一只願廉價出讓有欲購者請至南京路福祿壽食品公司內接洽 甲E1397

**新開 德昌鮮菓行**
本行開設中新閘路中口北橋南是坐專省時各應應外國中園環品球物價廉美俱無任歡迎賜顧 擇於六月十九日開幕

**▲警犬出售** 今有名警犬一頭如有欲買者請到河南路一號中央救火會問 慶E1403

**▲橡皮廠出讓**
本廠開設多年有機器所做橡皮帆布鞋均極便利…

**香烟權出讓**
發明專利香烟牌名…

**打字機** 百昌洋行 北京路九十六號

**惠福花紙行** 花樣多 價便宜
電話一八一〇七

**美廉花紙總行** 價廉物美 歡迎參觀 南京路…

**柏林花紙行** 南京路浙江路口 電話一三九五一

## 地產

**徽章**
本公司精製徽章…

**時新花紙公司** 南京路新新公司西首對過 電話中央四千四百○三 分銷處南京路漢口路大街振新布號

**地產**

**乾元地產公司啟事**
本公司安徽街三百餘幢房屋…

**地址 天津路景九十六號行里**

**優美房產廉價出讓**
…電話一八一六六五二 慶E2653

**萃益地產公司**

**▲地皮出售**
茲有地皮一段計十八畝坐落西區面臨馬路最合建築學堂或會所之用請向南京路五十號萃益地產公司接洽 電話六八二二二號 慶E（P1799）

**▲便宜房產出讓**
…

**▲出賣特等房產**
…

## 召頂

**▲新式住宅招頂**
…

**▲房屋召頂**
…

## 出租

**新屋召租**
法租界西蒲石路蒲石里新造三層樓住宅精工數十幢設備概從新…請至該處接洽…甲E1462

**▲召租**
茲有坐落靜安寺路…甲E2658

**▲餘屋分租**
…慶E2638

**▲寫字間出租**
…慶E1132

**▲住宅及店面召租**
…

**▲特等新屋召租**
…甲E1302

**▲雙幢新屋招租**
…

**▲洋房召租**
…慶E2616

**▲房地召租**
…

**△空地召租**
…甲E7613

**▲洋房招租**
…甲E1248

**▲新屋召租**
…慶E47762

**▲字號餘屋分租**
…

**▲洋房召租**
…慶E3643

**中國搬場公司**
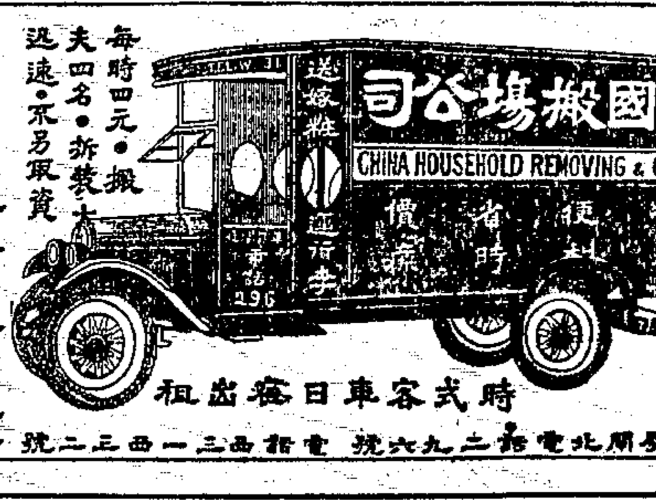

每時四元·搬夫四名·拆裝·家具運送·穩當·迅速
三處接洽 同孚路 虹口江路 南陽橋
電話 三〇〇三二 四〇八八五 六二二七七
時式客車日夜出租
華界閘北電話二九六號 電話西三一四二二號

**首創第一家**
車租每小時洋四元 搬夫四名不取分文

**上海搬場公司**

服務最久 成績最好
三大車站 電話
大世界西首 六二三九三
河南路橋堍 一八八七七
東百老滙路 六一三九四
車多人手熟
送行李搬嫁妝

**綠色汽車行** 電話 北二八八 車輛完全新式 車租每點三元

**北一號** 電話
全新汽車日夜出租 廿分一元 每時三元
華北汽車公司

## 宿舍

**宿舍**
橫浜橋堍東寶興路滙北英界…

## 飲食

**▲吉屋召租**
…甲E2831

**雪園**

本園不取加一小賬
特別午餐 每客一元
晚餐 每客元半
茶點 每客五角 （下午三句鐘起）
半夜餐 每客一元 （下午十點鐘起）
冰淇淋
隨意小吃 另點各菜 格外便宜
上海最清潔最衛生最幽靜之西餐館
本園在跑馬廳對過新世界東首華安房子下層

**自由農場出售 消毒牛奶**
蒸汽殺菌 牛奶已熟 冰飲冷飲 悉隨尊意
電話西一四三○號 康腦脫路一六八號 無論租界華界均可照送

**新雅粵菜茶點**
北四川路上海大戲院對門 奧迪安影戲院南首十餘家
電話四四三一七號

**徵求**

**生活互助社**
房產部（一）徵求每月租金三元至十元之房屋…（二）有…
…

**ALC 眼鏡牌 運動衣**
舒適涼爽 西裝必備 每件洋一元二角二分
安祿棉織廠 門市部 南京路北石路口 電話一〇九〇〇號

## 醫藥

**▲煙紙店招盤**
現有三義號煙紙店開設法租界大馬路東自來火街口已近三年生意頗發達今因東主另圖別業不能兼顧將店生財貨物招盤業理好機會幸勿錯過…甲E1396

**小學召盤**
通路新學會社莊君接洽 有意者下午四時至交 甲E1406

**醫藥**

**肺病療養院**
專門愛克司光線診斷攝影
靜安寺南首大西路口二號

**▲恭頌鼻科專家**
弟患鼻塞眼濃鼻耳喉嚨承友介紹北四川路劉醫師診治不逾旬日而呼吸重新特誌數言以伸謝悃 鄭渭川敬頌 EA0721

**住院生產**
普通房間每日僅收飯費大洋三角其餘接生費一概不收產婦及手術注射等費亦不難產者飯金亦免
特種房間每日收房金大洋五角接生費藥費大洋六元難產另加每位共收大洋十元手術費另加注射費另加

**出院接生**
每位大洋十元日夜一列均須預先掛號車資藥費另收注射費另加不另手術費面議

**上海平民產科醫院**
院長俞松筠 院址在靜安寺路跑馬廳對面張家浜 德醫院轉接電話三零六一三中 甲E2461

**丁名全醫師** 德國衛慈堡大學醫學博士
專門婦產肺癆花柳治療
門診圓明園路十六號四馬路中西大藥房 上午十二時至四時 下午五時至七時

**王少倩**
專治痧疹瘟疫急驚風風疳癆瘵吐瀉一切疑難雜症…北四川路…電話北四八七…萬病一針老七…

**永安花柳病醫院**
…

**陳思明牙醫 保無齒痛 防蛀牙膏**
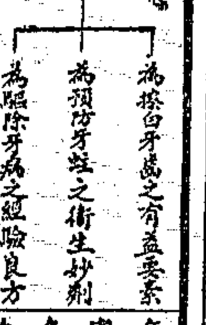

為擦白牙齒之有益要素 為預防牙蛀之衛生妙劑 為驅除牙病之經驗良方
每盒五角 寄費加一 各大商店均有經售
總發行所 南京路山東路口萬國牙科學社

**浦東老大房 祝家橋瘋科**
祖傳專治一切重大瘋症筋骨酸痛四肢麻木左癱右瘓 半身不遂等症均可限日痊愈 寓老西門五路電車站交叉處 ◉門診六角 出診九元 先代為梅子 山子 彈子…

**陳思明牙醫 牙痛靈**
百試百驗 牙痛要藥 每盒五角 寄費加一
總發行所 南京路山東路口萬國牙科學社

**專門包治瘰癧科 福建許永安醫士**
秘方臨症卅餘年經驗宏富無論何種瘰癧…均可辦理…住址新小東門內丹鳳路一〇六號精一堂 星期停診…

**霞飛療養院**

本院設內外科產婦科一部由富有學識經驗留學德奧之男女醫學博士分任凡各種疑難重症無不診斷精切醫治神速此外並備有各種電療水療熱療等精良機械以佐藥力之不足至風景之勝設備之佳尤非其他專事牟利者可比也
院址 霞飛路八百六十六號即杜美路口
門診時間 產婦科 上午九時至十二時 內外科 下午二時至五時
電話西六六八八號 星期日停診 慶E1688

**痔 滬江痔瘡醫院**
新法注射內外痔瘡漏管痔漏根除…不用刀割只在局部注射…

**奉贈拾萬元**
（一）西湖博覽券每張十元頭獎十萬元早已報載不必細述
（二）自本月起每日贈送西湖博覽券半張計值洋十元定半個月者贈送一全張
（三）所定房間無論大小條即四分之一
（四）盛欲定房間者預先聲明…南友大東旅社啟 慶E2657

**可的牛奶 人人歡迎**

霞飛路九八九號
電話西一一一一號

# 申報本埠增刊分類廣告 （二）

## 金針醫士魏指南
治神經痛、心痛、頭痛、齒痛、風痛、均能當面見愈◆霞飛路協平里口二百八十四號針科醫院啟

## 按摩

## ▲春風美容修飾所
本所近由歐西聘到青年美麗女子多人、并運到最新式電動機數架、專治各種皮膚症、且有精妙房間、專備美女親施沐浴及按摩之用、其手術神秘、使人有意想不到之舒暢、請來一試、保證滿意、南京路二十七號第一號房間、時間自上午九時至下午一時

## ▲年輕西女士
施塔拉女士新近自香港來申、特設按摩浴室及電氣浴室、房屋清潔、適合衛生、並有精美房間出租、供給膳食、屋頂花園俱全、接洽電話北一一七九八號

## 來洗必諾浴得身心快感
巴黎新到年輕美貌女士、精於按摩手術、巧妙設備完全、有各種異樣水浴、按摩浴室、浴後必覺身心快感、諸當此炎夏之時、再入洗浴、其樂無窮、請來一試滿意、靶子路余一〇六號 電話53311

## 待聘

## ▲國文教師待聘
某君大學畢業、於新舊文學俱有深造、任教職多年、善操國語、如有學校公館欲延聘者、請投函申報天字九三號信箱

## ▲儲才者鑒
某君在滬有年、知者居多、因有餘暇、願任文牘撰述編劇及英語翻譯等職、請函法租界麥底安路明德里七號張君收、先試一月、再定、或携薦下閱存 電話1358

## 聘請

## ▲聘請女推銷員
茲欲聘請高等女推銷員數位、以口才能幹、操英語、有推銷經驗者爲合格、每月給車馬費念五元至三十元、外並有佣金、如有能力者、請即日起每日上午九時至十時至大馬路合德里口培德公司接洽可也 電話2659

## ▲聘請男女教員各一
全日半日均可、男教員須能教高小、女教員須能教歌舞、願就者請至兆豐路瑞興里口七八九號接洽

## ▲聘請教員
任高級國文算術體育歌舞等科、以誠懇耐勞有教育經驗者爲合格、須分別性別、詳細履歷及所需薪金、投函本報天字九十二號信箱、合則面訂 電話1464

## ▲聘請日文翻譯
某機關欲添聘日文翻譯員數位、如有法政經濟專門之學識、而願任斯職者、請將譯稿及履歷寄法租界西門路天成里八十一號、合者函約、不合者退還 電話

## ▲聘請女職員
茲欲聘請女職員一位、能懂英語、會打字及電話、有中學程度、能做事者、請具履歷函投廣州路一號W君接洽、合則面談 電話1380

## 招請照相師
本公司照相部近因工作繁忙、亟須添聘照相師二位、以品行端方、身體强健、思想活潑、能耐勞苦、研究美術者爲合格、薪金面議、願就者請於每日下午二時至五時、携帶照片、來法租界杜美路本公司接洽可也、明星影片公司製片部照相組啓

## ▲聘請女教員
聘請女教員一位、擔任國英算等科、時間全半日均可、略貼車資、不供膳宿、路近愈佳、如願任者、請臨北山西路順慶里培文公學與劉君接洽可也

## ▲招請職員
某綢廠欲聘請會計員一位、管理廠中銀房、月薪卅至五十元以上、不分性別、須殷實鋪保或千元證金、合格有意者請開明履歷函投本報天字九十四號信箱、合則函約 電話17731

## 啓事

## ▲遷移聲明
本醫師診所向在北四川路上海大戲院對面、經有年所、現因業主收回房屋、故遷移至四川路九江路口新康房子樓上六號房間、照常應診、特此奉告、惠謝牙醫博士啓 電話

## 汽車

## ▲機器腳踏車出讓
茲有半新舊得勝牌四匹馬力機器腳踏車一部出讓、價格從廉、願意購者、請駕臨雲南路同昌車行修理部接洽可也 電話2650

## ▲小篷車出讓
茲有Austin "7"牌子四只汽缸車身完好、英國機件堅固、常由主人自己駕駛、五十七、主人將返國、願廉價出售、銀六百現洋、合意者請向漢口路十六號工部局財政處Mr. J. A. Cresswell接洽可也 電話1695

A 5 seats touring car "Chevrolet" for sale. Driving by owner. Absolutely good condition. Price moderate. Apply 216 Szechuen Road, corner of Hongkong Road, Room No. 2-3.

## ▲機器腳踏車廉讓
今有雙汽缸七匹半馬力Super Excelsior機器腳踏車連邊車一部、用過一年、機器完全如新、現願廉價出售、欲購者請電話一九八二四號與金君接洽 電話1831

## 教育

## 德潤打字專門學校　日夜校招男女生
本校特備最新式打字機、教授敏捷、打字課程完備、日夜校特別速成班、限一月畢業、學費十元、暑期特別三月八元、索章即寄、校址法界康悌路安順里、交通便利、十七路電車直達本校、學費低廉

## 振華打字專科學社招男女暑期生
本社創設二年、係上海最老之打字社、教法最善、功課最備、成績最佳、久已有口皆碑、三月畢業、學費十四元、並能介紹職業、詳章來取、虹口乍浦路橋北

## 速成德語教授
茲有西人速成教授英德法俄各國語言、暑假補習最好機會●地址本埠法租界霞飛路嬰孩醫院附近Tracey Terrace二十二號 電話三四八一八號

## ▲西人口授英語文
西人傳授英語、教法新、不說華語、一月能說、二月畢業、能與西人交際、能說英文、可讀英語、每班均有西名教授、科目分英文、英語、詳章函索、從速報名 ●西口英

## 夜校

## 育英學校招生
本校英文日夜補習、半年課程完備、開辦夜校、學費半年六元、校址西門小北門內半段八十二號

## ▲暑期日夜校招男女生
（校址）老靶子路二百廿二號、北火車站近、（日期）七月廿二號至九月二號、（課程）日文、中英文、速記、商業、銀行、國文、會計、法文、游泳、代數、幾何、簿記、英文、德文、每門學費二元、課餘來學、報名時宿舍已開、節章備索

## ▲萬華林教師
大英國用美國最新速法教授、學成極速、有意者請投函郵政信箱二七四號 電話2656

---

## ◉美國人口可全納於汽車
所有汽車占全世界總額百分之七六·九

據美商部統計、美國汽車極夥、試以每五人乘一輛計、全美一萬六百萬之人口、殆可全體收容於汽車、如有餘剩、尚有三·一一三·九九九輛之貨物汽車及九三·三三五輛之公共汽車可乘、苦於無代步者、殆無一人、又據最近調查、合計公共及貨物汽車、美國之汽車總數爲二四·六二一·九九二一輛、即全世界汽車總數三二·〇二八·五八四輛之四分三、爲美國所占有、其次英國、有一二二八·二〇〇輛、法國一·〇九八·〇〇〇輛、居第三、又坎拿大一·〇六一·八二一四、居第四、綜計美國汽車占全世界汽車百分之七六·七、以每輛載五或六人計、較諸全世界全體之平均一輛載七十八人、相去懸遠云、

## ◉場消息

▲陳嘉庚新到玩具　南京路陳嘉庚公司新到大批橡皮玩具、形狀不一、如各種隊形、及大小洋囡囡等、無不俱備、花樣繁多、價目克己、聞連日往購者頗多云、

▲冠生園之飲冰室　南京路冠生園二樓飲食部附設之飲冰室、近以時際溽暑、佈置方面、頗具清幽涼意、該室所製及每杯三角之橘子水桂果汁及每客二角之冰淇淋·西瓜露·果子刨冰·雪藏汽水·啤酒冰奶等品、價廉物美、適口清涼、營業日益進步云、

▲三友社贈博覽會特奬劵　三友實業社出品之藏紗、糯軟爽滑、愈洗愈白、做制服及男女式衣裳莫不相宜、凡購半疋者特贈西博會特奬劵一條、有二萬五千元之希望、故連日各界往購者倍見踴躍云、

## ◉劇塲消息

▲鳴盛音樂歌舞社全體大會　小東門內陸家宅鳴盛音樂歌舞社、於上星期日（二十一日）下午二時、於該社開全體大會、選舉本屆委員、當時選出常務委員陳化鵬周根和何衍善、音樂主任戴漢琪楊斌卅、歌舞主任黃益美陳紹廣、並討論進行社務事件多項云、

▲錫藩公司攝製理想中的英雄　錫藩影片公司宣稱、本公司之第六次出品理想中的英雄、係一滑稽武俠影片、此片描寫未開化之苗族人種生活、服裝道具、頗爲新奇、昨日在本公司攝取洞中歌舞之最後一幕、佈置非常偉大、計佔地十餘畝之多、男女演員三十餘人、表演裸體舞蹈、與外國影片巴黎艷舞記有異曲同工之妙云云、

▲明星攝製之新片　明星公司宣稱、本公司最近新片已攝成未公映者、有張石川導演之六集火燒紅蓮寺、與程步高導演之小英雄劉進兩種、六集紅蓮寺之成績較前五集益覺新奇有味、精采愈見、刻正趕印考貝以應國內外片商之需要、小英雄劉進、爲鄭小秋夏佩珍王吉亭主演、劇中敘事顯明、結構委宛、尤以各種武術爲主腦、當車站追盜師徒決鬥諸場爲全劇之最精警處、觀之令人有驚魂奪魄之妙、宜乎各埠戲院之紛紛訂購也、以上兩片滬上公映期大約亦不在遠、又鄭正秋導演韓雲珍朱飛王吉亭主演之刀下美人、通宵趕製、已成十之六七、程步高最近導演之愛人的血、與張石川導演之新西游記、正在積極攝製中云云、

▲南洋暑期學校第二次同樂大會節目　該校定七月二十七晚七時半（星期六）舉行同樂大會、節目如下、一、奏樂開會、孤兒院銅樂隊、二、總理紀念歌、女生王人美、三、白話新劇、男生章洪剛等八人、四、雙簧、女生盧瓊英、劉淑貞、五、滑稽體操、男生李彩華、陳訪枕、六、春天快樂、女生張素芳、七、粵曲清唱、素馨怨、柳搖金、女生陳幼娟唱、八、蝴蝶花、女生裘煥文、沃敏、楊芬椒、九、歌舞表演、女生江秋霞及著名歌舞兩女士、十、京調清唱、蔣老五哭靈、女生姚菊芳、十一、滑稽醫生、女生盧瓊英、劉淑貞、汪針、汪鍼、十二、古裝滑稽短劇王允獻貂蟬、男生楊澤民陳寶華、十三、乳娘曲、女生洪錫娟、十四、粵語新劇青年覺悟、女生梁文簫、陸麗雲鄧羅娜、陳艷冰、雷瑞英、黃佩倩、汪針、十五、趕三關、京調、女生姚菊芳、十六、人面桃花、女生王人美、十七、火棍、女生張素芳、十八、大放花筒、廣東著名花筒、十九、奏樂散會、歡迎參觀云、

▲月明攝製女大力士　月明公司宣稱、本公司導演任彭年、代大中華百合新拍之女大力士、昨在攝影場趕攝內景、爲惡黨陳龍陳虎及汪暴之李大年、設筵款待女大力士之王鳳珠、其兄天福、意圖陷害、於酒席筵前、撥動機關、將鳳珠兄妹二人、陷入屏蔽、飾鳳珠之鄔麗珠、飾天福之羅克朋、尋路欲逃、又被鐵欄罩住、頓時王鳳珠之項頸、套入繩索、懸長懸空、下現陷阱深至丈餘、性命危極、天福亦被惡黨綁在石壁、用輪盤絞至欲死、其時飾李大年之盛小天、與飾陳龍之汪翰成、飾陳虎之馬鳳樓、以意見不同、釀成一場激戰、幸被飾沈有才之嚴夢飛、化裝突來援救、盡將惡黨打敗、救出鳳珠兄妹、既而現出本來面目、出員表演傳神、畢顯眞相、任導演對於此幕、極爲滿意云云、

## ◉醫藥訊

▲應驗立刻止血散到申　香港中環鈞發大藥房所製之立刻止血散、專治一切大小刀傷割傷跌傷與砲傷等、雖血流如泉湧、而散到即立刻止血止痛、及迅速生肌埋口、其應驗如神、盛銷中外各埠、茲爲普及起見、特運來申、歸老靶子路赫司克而路十四號力成公司總經理、開本埠各大公司大藥房商號紙烟店均有代售、如滬上商號或個人再有願推銷者、可與力成公司接洽、當以最底折扣、俾獲厚利云、

## 本埠增刊啓事
本刊從本月起、擬將內容稍加擴充、除原有範圍外、並擬注重於下列各種新聞、

（一）關於學生生活者、

（二）關於婦女生活者、

無論照片文字、均所歡迎、特別希望學校方面男女學生讀者、隨時賜稿、酬資從優

---

---

# 奬洋一千元

惠民奶粉公司猜豆競賽

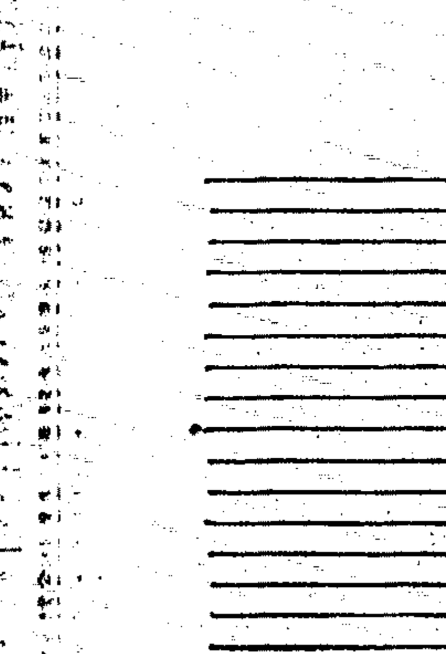

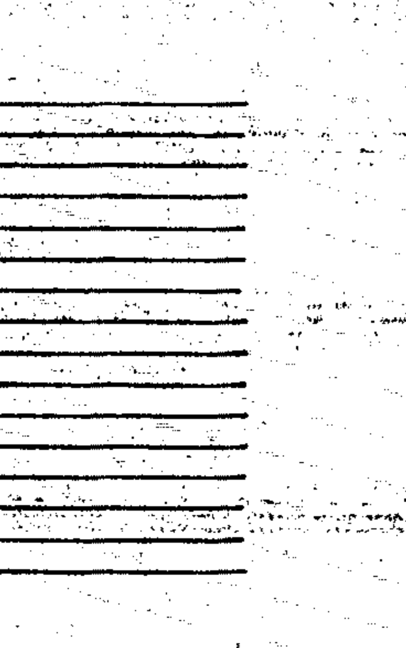


本公司仿照上次辦法舉行猜豆競賽豆瓶於即日起陳列於上海南京路……**先施公司**正門玻璃窗內任人參觀至本年十二月十四日上午十一時在北京路北京大戲院內當衆開奬各處購食惠民奶粉諸君。均有猜中瓶中豆數獲奬一千元之希望。而所購惠民奶粉。則成人食之。身强體健。兒童食之。活潑壯碩。確能造成健康家庭。享受人生眞正幸福。

**猜瓶豆——獲千元　洵樂事矣——亦佳話也**

惠民奶粉每罐附裝猜數內號券可三磅大罐豆張三目一磅小罐豆張一目（每猜數一個）

惠民三磅大罐附裝猜豆數目三張、一磅小罐附裝猜豆數目一張、每張可猜數目一個

**一舉數得——值得一猜　備有詳章——承索即奉**

惠民奶粉。富。全。惠。製與絕母育品庭也。滋養。少。可民特。效對乳嬰。之。之。豐。老安。宜。靠紅別成能等。之亦至。罐。煉分。於洵上家寶。

惠民藍罐。滋養豐富。老少咸宜。全靠紅罐。可安特別成分。惠民奶粉。製煉對於嬰孩能等。與母乳絕對效用。育嬰之品。洵家庭之至寶也。

上海四川路五號
**總發行處　華商惠民奶粉公司謹啓**

Vitamilk
此本埠大食鋪貨司均代
粉外各藥品百公等有售

## 婦女生活

### △英國論文家麥里兒女士逝世

英國近來在文學上的女作家數量之多、幾乎要超越全世界、但是、以文學家而兼論文家的卻甚寥寥、因此在阿克教授Hugh Walker的批評和歷史的一部「英國的散文及論文家」一書上僅在浪漫的歷史上舉出三個爲論文家的女子、就是在十八世紀作"The Female Spectator"編輯的黑烏德(Eliza Haywood)、稱爲英國婦人第一次有趣味的偉大論文的漫提弗德(Mary Russel Mitford)與同在近世紀新死的柯勒治(Mary Coleridge)、但是在近來有一個名叫麥里兒(Alice Meynell)的女論文家在英國的文學界佔著很重要的位置、因此勒底Robert Lyne在一篇介紹麥里兒女士的論文裏說、『假如阿克教授要將他的英國的散文及論文家的一書中關於婦人的加以改作、從作當時的歷史一直計算到今年、至少可以在數量上廣大到兩倍、即是格爾文J. L. Garvin墨考萊Rose Maculay雷司Grace Rhys與同最近死亡的麥里兒女士等』麥里兒女士的文字頗爲美麗、墨雷笛司George Meridith以爲她能把近代美文泰斗安諾德的美在文中再現、而極少介紹女士的勒底在一篇文的結論以爲她建立了自己的智慧之宮、而且這宮是極美麗、於此可見她在英國文學界的蜚聲了、（楊言溪）

### △音樂愛好者何瑞雲

這位小女音樂家、我已介紹過給各位了、她的芳名、就是何端雲女士、何女士是崇德高材生、今夏得了二紙文憑、一張是中學畢業、一張就是琴科畢業了、現在讓我把她底音樂史告訴各位吧、

何女士芳年纔十五、年幼活潑、自幼與妹妹同習音樂、故女士於各種樂器、沒有一種不精、鋼琴更是她的良伴、她能終日玩弄、至於廢寢忘食、今年畢業、及琴會獻技時、博得掌聲不少、現在她擬於下學期、在國立音樂院、專修她的鋼琴、他日音樂界中、又多一位女音樂家了、

但是、這位何女士、已經在前十多天、到南京去了、要至開學時才回來、所以我只能把她的玉照介紹給各位呢、何女士的摯友、就是馬淑貞女士、每逢開音樂會時、她倆一位奏鋼琴一位彈曼陀舟、眞是珠聯璧合的良友、下學期何馬二女士、又能同校、我料他日、二女士必合力爲社會爲藝術出力的呢、（同學）

### △關於幾個皇后

近來本想將古代幾個生活上比較有趣的皇后一一寫出、但因天氣、熱得不耐、所以祇能從略 下面的祇是些零散的隨筆、

亞力山大的第一個皇后是羅娜娜、羅娜娜是蘇格地亞國某酋長的女兒、美麗而猴野、充滿了山民的熱血、亞力山大在西元前三百二十九年滅了她的「山國」、一見傾心、後來便封她爲皇后、亞力山大死時、她肚裏方懷着太子一名、亞力山大各部將因爲她是一個希臘人所輕視的Barbarian、所以都不承認她的遺腹子是正統嫡派的王裔、祇有羽林軍統帥貝地加司一人扶抓力戰、但後來也因出征埃及、爲民羅河鱷魚所食、羅娜娜便被馬其頓鎮守使加山德臘所擒、和太子一齊禁錮獄中、卒遭暗殺、

大流士三世的皇后名施達狄臘、據說是「天下第一美人」、伊蘇斯戰後、被亞力山大所擒、莫名其妙而死、

本都王米色拉大提士有一個王妃、名嘉妮瑪、是小亞細亞希臘人、在西元前七十年爲米色拉大提士所擄、封爲「二等王后」、艷名震動一時、後米色拉大提士被龐貝戰敗、亡命尤佛拉底河亂山中、嘉妮瑪恐被羅馬軍所辱、遂服毒而死、（一說米色拉大提士逼嘉妮瑪仰藥而亡）、

牛米地亞有一個王后、名蘇法尼亞、曾迷惑西比阿、幾乎使他叛離羅馬、但西比亞卒斬斷情絲而逃、西元前二百零四年、西比阿率大兵進攻迦太基、亡牛米地亞、逼蘇法尼亞自殺、蘇法尼亞絕望、遂死西比阿閣訊爲之絕食三日、

北外迦太基還有一個著名美人、就是漢尼拔之妹荷蘭波、關於這她的事實、法名小說家Flaubert著有小說、述


MAJESTIC LAWN CINEMA 大華露天影戲園
（座位好）（場地好）（映片好）（音樂好）
上海獨一無二高尚完美之露天影戲院
（注意今晚九時開映）
今晚特請美國駐華偉大樂隊加奏世界悲壯名曲
MILTON SILLS The VALLEY of the GIANTS with DORIS KENYON
森林之王
美國第一國家公司出品 茂爾登斯雪（主演） 即巨片海上英雄主角
愛情武俠最新名片
First National Pictures
本院座價分一元及一元半兩種 一觀之後可免費入大華之露天舞場

中華大戲院 在三洋涇橋吉祥街
今天熱烈愛情香艷浪漫著名巨片 日戲三點鐘起 夜戲七點鐘起 九點鐘起 三次
日戲二角 三角 五角 夜戲二角 四角 六角
大明星伊羅特彼作之傑作片中加印中文說明
愛的火 "Diamond Prince Orioff"
廿七號起映 偷影摹形

世界大戲院 閘北寶興路青雲路
廿七號起映 孤兒救祖記
日戲三點起 夜戲六點半起 八點半起 今天三次
價目 正廳二角 樓廳三角 包廂五角 日夜一律
同心劫 星光影片公司出品最近哀情巨片 丁子明主演 卜萬蒼導演

中央大戲院 院址六馬路跑馬廳附近 電話一三二五五號
（日戲）三點起 五點半起 （夜戲）九點一刻起（每天三次）
價目 日戲 四角正廳 五角樓廳 八角包廂 夜戲 五角正廳 六角樓廳 九角包廂（一律小洋）（幼童減半）
金龍影片公司出品 武俠愛情電影 洪濟導演
姚偉鵬 陳楷 王雅鶯 王劍芬 華婉芳 蕭聲 黃禮傳 馬仲年（合演）
女俠百花娘

新中央大戲院 北四川路海寧路口
日戲三點起 五點半起 夜戲九點起 每天三次
價目 日戲 正廳三角 樓廳四角 包廂六角 夜戲 正廳四角 樓廳五角 包廂八角（一律小洋）
華劇影片公司最近出品
編劇攝影 湯劍廷 分幕說明 谷劍塵 主演 吳素馨 導演 張惠民
（合演）盛小天 周鵾紅 高冠豪 吳素素 張劍英 林鵬飛 沈文俊 湯雄輝 陳恩培
偷拳形影 △著名粵劇 △風行廣州 △全劇情節 △曲折離奇

恩派亞大戲院 院址法租界八仙橋霞飛路
廿七號起映 明星 笨伯聽
日戲三點起 五點半起 夜戲九點一刻起（每天三次）（到時）
樓下二角 三角 樓上四角 六角 日夜一律
鐵血英雄 編田影片公司最近出品武俠愛情影片 王楚琴 任雨田 王立凡 周五寶（主演）

卡德大戲院 院址卡德路
廿七號起映 綠林叛徒
日戲下午三點鐘起 夜戲七點起 九點起（每天三次）
樓下二角 三角 樓上四角 幼童減半 日夜一律
雙雄鬥劍 天一公司最近出品不同凡響之武俠影片（邵醉翁監製）

萬國大戲院 院址虹口大源莊
廿七號起映 同心劫
（日戲）三點起 （夜戲）七點起 九點起（每天三次）
（價目）樓下二角 樓上三角（一律小洋幼童減半）
兒女英雄 三集 友聯影片公司最近出品唯一武俠名片（范雪朋主演）

中山大戲院 四川路梧州路口卡子橋下堍
念七號起映 全部白雲塔
（日戲）三點起 （夜戲）七點起 九點起（今天三次）
價目 日戲 正廳小洋二角 夜戲 正廳小洋三角 包廂小洋五角
全院整頓 煥然一新 紅蝴蝶 二集 友聯公司新出品愛情武俠名片

虹口大戲院
時間 三點 五點一刻 七點一刻 九點一刻
今天開映著名滑稽佳片 哈萊倫敦傑作 行行重行行 Harry Langdon In "Tramp, Tramp, Tramp"
價目 頭等四角 二等二角 幼童減半

奧迪安大戲院
今天日夜開映 寫實愛情刺激名片
夜奔
時間 下午三時 五時半 九時一刻
價目 （日）大洋五角 七角 一元 （夜）大洋七角 一元 一元半
著名電影明星威廉海恩斯傑作
WHO CARES?
FEATURING~ WILLIAM HAINES DOROTHY DEVORE WANDA HAWLEY BEVERLY BAYNE CHARLIE MURRAY
是劇從寫實方面，歷叙少女之宵奔；藉性愛之正規，表暴社會之罪惡；既凄艷乎事，續復奔放乎表情。而全劇之佳，亦復少有。

Embassy 夏令配克影戲院
今日下午三時 五時半 二次
應多數學生要求重映有聲名片 "MOLLY AND ME"
三紅伶
如遇天雨晚間九時一刻開映大華名片

EASTERN THEATRE 東海大戲院
東西華德路茂海路十一號（提籃橋下海廟前面）
全院裝配電氣風扇是看戲納涼之勝地
今（午）三時起 今（夜）七時起 九時一刻起
一張名聞五洲的影片
"三個阿木林"
King Vidor's 3 WISE FOOLS A Goldwyn Picture
（片中特加華文說明）（配奏拍拉通電影音樂）
價目 最廉 樓下小洋三角 小孩二角 樓上小洋四角 六角 小孩三角 日夜一律

PEACOCK ORIENT 孔雀東華戲院
法租界霞飛路八四六號 今日開映二次下午五時半 夜九點一刻
注意夜戲改在本院屋頂花園放映
子爲母隱 "THE NOOSE"
新訂價目 （日）樓上小洋六角 樓下小洋四角 （夜）屋頂 前排小洋八角 後排小洋六角

新愛倫大戲院 院址虹口海寧路中 電話北四二〇五
國產俠義艷情諷世巨片 黑貓 大中華百合公司出品 王元龍主演兼導演
七月廿四號起映
時間 日戲三點 夜戲七點 九點
價目 樓上小洋三角 樓下小洋二角 日夜同價 幼童減半

梵王宮露天影戲院 法界聖母院路二號同孚路口 清涼舞場 中西雅房 大間 女子招待
六月十九二十二天連映
沙場英雄
時間 夜八點 十點半
價目 特等六角 頭等四角 二等二角 一律小洋

武昌大戲院 東武昌路四號 電話北五九七
幼童減半 日夜一律
歐戰軍事風流名貴巨片 武裝女同志 Vera Reynolds in "Corporal Kate"
時間 三時 七時 九時半
價目（日夜）樓上四角 樓下二角

奧飛姆大戲院 公共汽車無軌電車鄧家浜站
門票一角 樓上屋頂可坐
影戲 武林新社 今天日夜開映 偵探愛情武術巨片
黑狼 華威貿易公司出品
星期日加映日戲

城南通俗影戲院 大東門小南門北 電話南市八百念號
日戲二點半起 夜戲七點 九點
今天開映天一影片公司出品 江俠士刺虎

百代公司六月份新出品鋼針唱片 四馬路第八十五號 電話一八一六二
筱香紅 筱紅月 黎明暉 張文達 小張小軒 梅蘭芳 金少山 李多奎

之著譯、埃及有一皇后、名妮苛嫌臘、因要求一年「自由的性安慰」而喪命、巴比倫有一皇后、名亞米地司、世界著名七奇之一的「空中花園」、便是爲她而造、印度的蒙古耳王朝、也有名皇后二、一名努爾耶漢、意即「世界之光」、一名蒙馬哈、意即「深宮之光」、關於她們的事蹟、請參閱拙著「印度文化的潮流」一文」、不列顛有著名皇后一、名波亞地西亞、曾率兵反抗羅馬、殺意大利人七萬、後卒以兵敗自殺、（英國開國史裏都有洋細記帶）、羅馬愷撒克羅丟司的皇后亞格麗比娜與美沙麗娜、尼羅之后婆比亞、杜米仙之后瑪西亞、都是值得注意的女性、僞約裏又有西巴女王、不遠千里來訪所羅門、至於海倫克麗山納司特臘等希臘神話中的皇后、如果是靠得住的話、自然都異常偉大、姑斐巴因爲已經太著名、所以省去不講、總之、西洋藝術文化中的女性實在多得很、她們的偉大之處往往男子都望塵莫及、歷史有了她們纔覺得趣味橫生、至於非藝術化的女性、像女聖人、女哲學家等、雖然也有她們的偉大之處、却非本文所願論及、祗可一概略去不談、（震選）

▲程潛女公子美蘭

程博壽小姐、湖南醴陵縣人、年十九歲、生來一付很美麗的臉蛋兒、與强壯的體格、最喜音樂歌舞、尤長交際、她的父親是程潛司令、她素抱革新主義、所以將博壽二

字改爲美蘭了、曾肄業於兩江體專、中西女塾和啓秀女校、成績很好、尤長英文、聞下學期將轉智仁勇云、（半宮攝）

## 百星大戲院早場戲目

老北門 福生路口

時間 每日九時半起

價目 樓下一律小洋二角 樓上一律小洋三角

今日開映

華納公司最著名之出品 劉別謙最盛名之作品

少奶奶的扇子 Lady Windmere's Fan

## 百星大戲院屋頂花園

今日開映

# 癡心蕩婦

卓別麟 五大本滑稽名片

外加卓氏主演在中國尚未映過之滑稽新片兩部 計四大本

共九大本聯合演完加華文字幕

本院前會映過桃羅斯德而星與的「蕩婦心」大家都看過了現在我們再來映一部卓別麟主演的一蕩婦心「，用滑稽的方法寫悲哀熱烈的非鑑，自然別具一種風格，別有一種趣味，簡直使人哭笑不得而終於摔腹大美，卓氏的作品有特別的麗力，就是百看不默，現在他的片子很少了，這九本名作，是極不容易寬到的，更有清文絲女士飾卡門，尤其是錦上添花再好也沒有了，請諸位不要錯過呵，

（注意時間）（一）下午三時正（在樓下戲院映）（二）下午七時半（三）下午十時（在屋頂花園映）

（價目公道）樓下戲院 正廳小洋四角 樓廳小洋八角 屋頂花園 普通座半元 特別座一元 兒童一律減半 屋頂贈券無效

## 大光明影戲院

今日三時五時半九時一刻開映

價目照舊 片中插有華文字幕

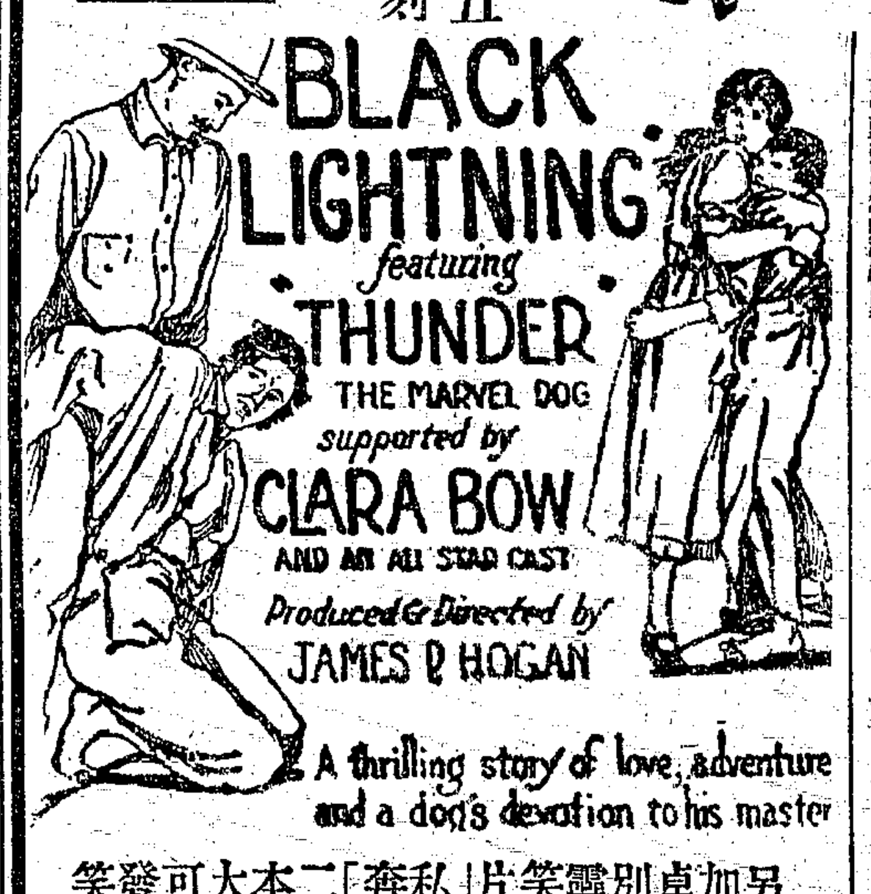


美國著名浪漫女明星克萊拉寶與靈犬雷兒合演

# 中山奇女子

▲以一弱女子而兼父職兼母職，獨力撫育幼弟，支持一家，這不是奇女子麼？

▲以一弱女子而住在無公理無法律的山中，不畏強梁，保持清白，這不是奇女子麼？

▲以一弱女子而濟困扶危，出奇製勝，爲愛人雪不白之冤，爲父兄報數世之仇，這不是奇女子麼？

▲奇女子！奇女子！是普天下女子的好模範！是普天下女子的好模範！

看過了「異性熱力」「紅髮女郎」與「智奪嬌婿」，都知道克萊拉寶是很風騷的，而在此片中卻變換作風，完全是表演一個極貞潔極勇敢的女子，飽辛佇苦，百折不回，不但使女子看了，可以得到一種極好的教訓，便是男子看了，也可急起直追，振作起大無畏的精神來，克萊拉寶此作，纔可算得是眞正成功的作品。

另加卓別靈笑片「私奔」二本大可發笑

## 北京大戲院

北京路貴州路口 電話中央七四一〇

祇有今明兩天開映：日戲三時 五時半 夜戲九時一刻

浪漫艷情名片

浪漫女明星浦琪妮范蘭及喬治奧勃林傑作

# 舞女奇緣

有巴黎舞女。具傾國傾城之貌。某太子一見傾心。不惜棄九五之尊。而作一護花使者。香艷風流。觀之如處身於溫柔鄉裡。

滑稽戰事愛情名片「銷魂戰士」准後天開映

價目 日戲 正廳小洋二角 樓廳小洋六角 花樓小洋九角 夜戲 正廳小洋四角 樓廳小洋八角 花樓大洋一元

## 卡爾登影戲院

靜安寺路派克路口 電話三三六四一

今天日夜開映（日）三時 五時半（夜）九時一刻

久享盛名之電影界美人 桃樂賽甘許傑作

法國宮闈歷史艷情名片

# 貴妃秘史

是片描寫法王路易十五世在位時。宮中殊多穢迹艷聞。當時舉世承平。法王徵歌選色。淫樂自娛。乃貴妃權寵。肆無忌悍。日惟搔首弄姿。寶玩風情。尋且鍾倚一豔師。情濃意密。片刻雖離。國人雖怒。莫敢誰何。其暗味神秘與熱情佚樂之處。殊非楮墨所能形容。

今天五時半及九時一刻兩場加聘

譽滿全球色藝雙絕之

# 嫦娥飛舞團

登台表演各式飛舞……表演節目完全更新

有意想不到之奇觀……有目所未觀之艷態

該團全班藝員。無一非天仙化人。冰肌如脂。玉貌勝花。每當翩翻起蹈。腰柔如柳。翔舞空際。身輕於燕。當年姮娥奔月。未必有如此之妙曼姿態。而況天賦嬌軀。輕綃徵籠。薄羅輕掩。豐肌與珠光相映。當興不羨仙之感矣。本院不惜巨金。專使赴日。禮聘登台。藉飽惠顧諸君之眼福爾。

三時一場價目照舊 （五時半）一元 一元半 （九時一刻）一元半 二元 二元半

## 上海大戲院

北四川路老靶子路北 電話北三四二一

今天日夜開映：日戲三時 五時半 夜戲九時一刻

大明星喬治奧勃林傑作

# 貧富之交

本片描寫貧富女子之愛情。並有巨輪沉毀等驚人巨景。

星期日上午十時映（優待學生每座兩角）

密爾登雪耳斯愛娜妮爾蓀合演

# 佳人酬恩記

價目 日戲 樓下一律小洋四角 樓上小洋六角·大洋一元 夜戲 樓下一律小洋六角 樓上大洋一元·一元半

## 光陸大戲院

博物院路廿一號 電話一九二〇八

今天日夜開映（日）三時 五時半（夜）九時一刻

桃樂絲德里奧大傑作

熱情浪漫佳片

# 月下情歌

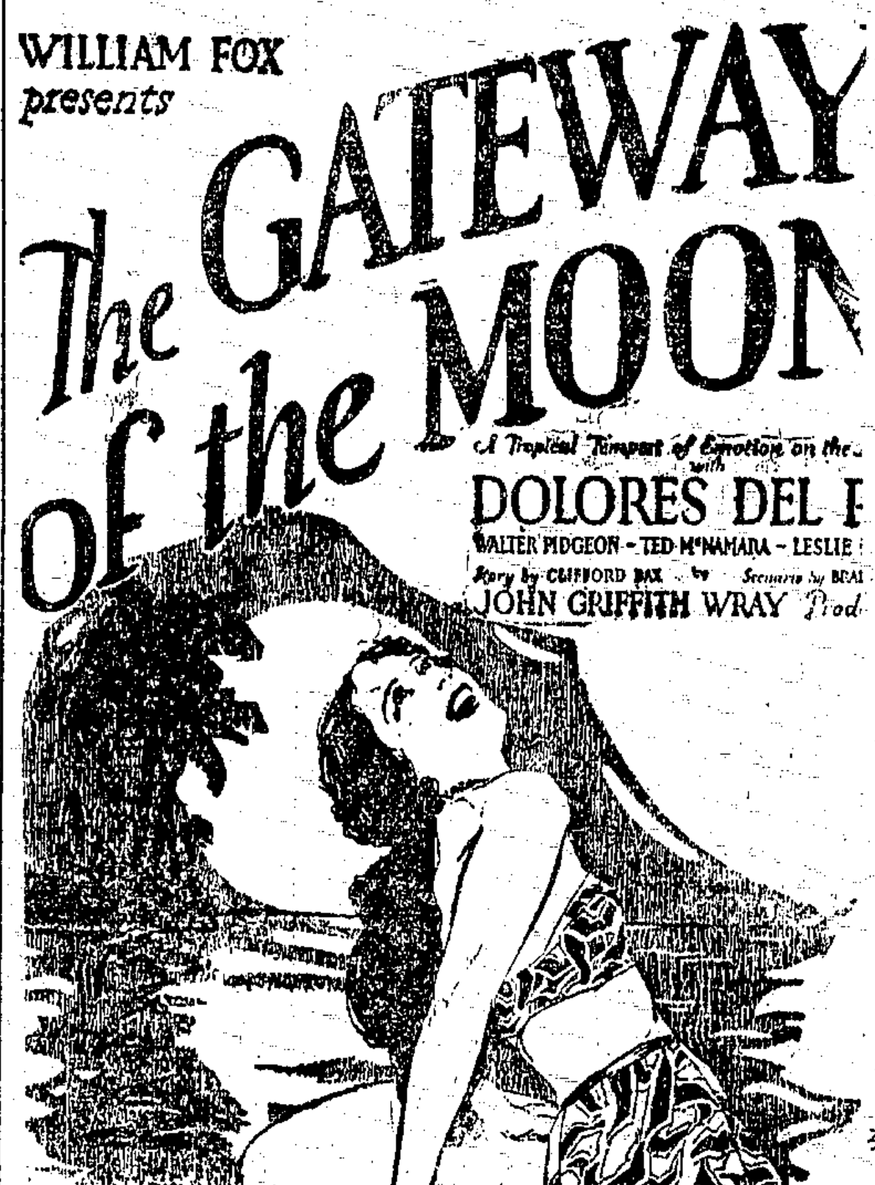


德里奧女士。素稱潑辣風騷。表演熱態狂恣。尤能吸引人心。是片取景於亞美遜河上游各地。幽美絕倫。艷情佳景。可謂二美併矣。

價目（日）六角 一元（夜）一元 一元半 二元

## 東南大戲院

法華民國路福祐門對角 電話一二六六六

今天日夜開映：日戲三時 五時半 夜戲九時一刻

著名香艷浪漫滑稽愛情佳片

肉感女明星梅琪白爾梅傑作

# 美人足

是劇描寫女色的魔力有意想不到的偉大述一青年少艾憑着她的一雙美足顛倒衆生劇情香艷滑稽令人百看不厭由著名肉感女明星演來尤令人有我見猶憐之感

電影界唯一風流美少年

范倫鐵諾成名傑作

# 兒女英雄

不日開映各界注意

（價目）日戲 樓下小洋兩角 樓上小洋四角 六角 夜戲 樓下小洋三角 樓上小洋五角 八角

靈驗如神 胃病 胃氣散 仙丹 當面見效

當面見效 專治一切胃氣病 無論遠年痼疾 初起新病 如用此胃氣散醫治 無不一服奏效 購者務請認明盒外蓋有經字紅圖章者 庶不致悞

經售處 永安公司 先施公司 綺華公司 三馬路申報館廣告處 抱經堂啟

▲禁止男女同學的影響

▲一封值得讀者注意底信

我國向來因爲重男輕女的緣故、弄得女學破產無餘、現在爲潮流之浪洶湧澎湃地驚醒了她們的迷夢、她們不能不起來求學了、在這幾年間的發展正如雨後春筍、纔長增高的當兒、怎知去年廣東教育廳黃廳長上臺就馬上下令把廣州男女分校、鄉村也不準男女同學、在廣州男女學校林立的地方當然沒有什麼問題、祇是鄉村女學正初發軔之時、女學生當且寥寥無幾、那裏有獨立的女學校建設、尤無女校又不許男女同學、倒不是使她們無求學之機會嗎、我鄉間只有一所小學和一所中學、自黃廳長下令不許男女同學、以後就不招女生了、在小學肄業的十多位女生本屆畢業了、她們個個都是因經濟壓迫或舊禮教束縛不能跑到外處去求學的但是爲着求知慾的驅使逼得向中學校長要求、怎知該校長是個不知體察地方情形、捧着政府的命令—不準男女同學—來拒絕她們的要求、弄得這班可憐的女子眞個沒有辦法了、現在收到她的一封信、把來披露於讀者之前、想最低限度也能博得你們的一聲嘆息、

我親愛的哥哥、

你來信要說恭喜我小學畢業、又勸勉我畢業後還要繼續升學、如果鄉間中學不招女生就到上海來升學、你想我讀了這封信心中起了何種激盪、我形容不出只留給你意會罷、我現在雖然畢業了、怎值得你來恭喜、畢業後繼續升學早已有這決心、到上海去也是我時時刻刻所夢想的、而且我曾經告訴過你、但是你知道麼、我們的家鄉是怎樣的黑暗、家庭又是怎樣的腐敗、我這次畢業恐怕不止是小學就算了、或者連我這世一生的學業、終生的學生生活也從此畢了命了、讀書的道路以後恐怕一步都不許我走了、我早經認定讀書才是我的生路、唯一的生路、中學不招女生我和我的同學（女友）不知流了多少淚、痛哭過多少場、曾經向中學校長要求收女士、給我們一條生路、怎知該校長說「政府規定不準男女同學、無論如何不能違反政府的命令」哥哥、你看這間中學校尤無標明是男子中學、何以男子就可獨享其利而女子則否、於此足見現在還是野蠻時代重男輕女的社會啊、我被中校長拒絕要求之後、就決心到上海去升學、怎知我又是個無知識的父母的女兒、他們常常開口合口說女子無才是德、素不主張女子多求學、又怎能允許我過離家庭到上海去、我曾經幾次對他們說如果中學不許我投考、就要到上海和你一起求學、我的父親說沒有錢去不得、母親則滿口愛我疼我一般的話、說捨不得我到什麼地方去、哥哥、他們的話我很知道、其用意不過是以一種甜言蜜語來欺騙我、以舊禮教的手段來壓迫我、其目的無非是不許我繼續求學而已、我處在這麼黑暗的環境、四方八面都是舊禮教的爪牙、前後左右布着食人的道德、我升學的志願不是日出於西沒於東、恐怕眞沒有實現的可能啊、

但是我要拿我的生命和讀書問題打成一片、使我的生命隨着讀書問題同時生存與滅亡、因爲堅信我的一切痛苦唯有讀書可以解除、不能讀書決沒有解除痛苦的方法了、我寧願做個三分像人七分像鬼的人兒、倒不如痛痛快快她做個自殺英雄、你看、那可驚可怕的面孔的舊禮教、瞪着大眼球、握緊了雙拳、時時刻刻欲向我襲擊、在我周圍的人們不是牠的信徒便是牠的征服者、我在牠淫威之下成爲一個孤立無援的人而且原來又是個弱者、牠要吃我殺我、怎能有力量來抵抗、我早經看得很明了我們的姊姊呢、她們因爲沒有抵抗的決心、一切都順從父母的命令、接受了「女子無才是德」與「三從四德」等等的名教、後來把她嫁鷄隨鷄、嫁狗隨狗、備受翁姑的虐待與丈夫的踐踏、實在令我望之毛骨悚然、由此我越加覺着讀書是我唯一的生路、如果不讀書怎能抵得住禮教的威逼、怎能不步姊姊的後塵、我心決矣、最後辦法唯有把我的生命與讀書問題同時生存與滅亡而已、

哥哥、我相信世間的人中只有你是我的救星、除掉你還有誰來叫我升學、指導我、憐憫我、希望你稍有時間便寫信給我、我每次收到你的信總當在漆一團黑的十八層地獄裏透來了一線曙光、你的一言一語就是我的指南針、我求學的計劃全望你設法、我現在可算到了山窮水盡之境、你不肯救我還有誰救我、你不能救我、就止於此矣、……你的鎖妹、（再生）

▲綠漪的「棘心」

這本「棘心」的作者、自綠漪女士、她是一位先進的作家、她描寫能力很好、而對於古文亦很有研究、在她的作品裏可以看出、

棘心是一本連續短篇翔作、內中包含十五篇小說和十四幅插圖而成、中以第一章·三·四·六·十·十五·爲最出色、雖則其餘好的還多、但照我看來、總覺得平淡一


今晚開演 偉大綵景神話名劇 後部 白蛇傳 四五六本

三等每位贈南洋公司大聯珠香烟一包

林字 贈 份 每四錢足赤金戒指一只 免費優待券三十六張 每份價值三十元
記字 每四份 贈 立揚綢莊出品林綢被面一條 免費優待券二十四張 每份價值十二元
更字 每八份 贈 中美公司出品金手表一只 免費優待券二張 每份價值四元
新字 每十二份 贈 花縐紗夾邊巾 亞公司團扇一把 打香一 每份價值二元五角
舞字 每三十份 贈 南洋公司白金龍香烟一聽 立揚綢莊團扇一把 每份價值六角八
台字 每六十份 贈 冠生園出品陳皮梅 葉子一盒 每份價值二角五分
贈字 每一百份 贈 香亞金鐘牌花露水一瓶（或換冰凍汽水一瓶）每份價值一角五分
品字 每六八五份 贈 南洋公司大聯珠香煙一包

林記更新舞台

◉今晚舉行酬答顧客隨票附送夏季大贈品三星期
◉注意今晚更換贈品物件，章程列左

法租界共舞台（發記）男女合演 六月二十夜戲 電話三五一七
〈價目注意〉花樓六角 官廳六角 包廂四角 正廳四角 頭等二角 二等一角 三樓一角
張馮徐趙郭邱徐荊 飾王 高 崑崙 陳花李沈郭李葛趙
艷志甫金坤治珺豔 　 　 佩美鑫筱少蓮蘭竹
芳奎庭元泉雲茹芳 雪 樵 卿玉培琴亭芬芳卿
（新排 二本 新劇 大刀王五 初次起演）

天蟾舞台 男女合演 六月二十夜戲 電話中央三七〇二
價目注意 花樓一元二角 官廳一元二角 包廂九角 官廳九角 頭等五角 三層樓三角 花樓三百 特等二百 頭等一角 一百 五十
麒小王張陳董潘筱劉潘 四本
麟楊芸俊鶴志雪菊桐雪
童月樓芳臣峯揚艷鈴軒芳
封神榜

天蟾舞台 男女合演 六月念一 禮拜六日戲 先行露佈
陳潘 張 董 王 小月 麒 陳張 月小 麒 董筱
永雪 俊 志 芸 楊樓 麟 鶴 俊 志菊
奎艷 臣 揚 宇 　 童 臣 　 　 鈴
鐵公鷄三本 宙瘋頭庵英會 （新大八蜡廟）

大舞台（榮記）男女合演 六月二十夜戲 准時開演 應時好戲
（價目注意）月樓優等一元 特別包廂官廳八角 頭等正廳六角 二等正廳四角 三層包廂三角
李筱奎 筱金 林 蔣 嚴 金 張 袁 初次 二本 起演
桂菊月少樹叔琦素桂小
春紅紅山森岩蘭秋芬樓
孫龐鬬智

更新舞台（林記）男女合演 六月二十夜戲 電話北四零零二號
〈價目注意〉優等七角 特別五角 頭等三角 二等第二角 三等一角
韓鳳奎 劉 張 何 金 王 白 筱 張 蓋 劉鳳卿
喜鳳 質鳳 彬玉 鳳碧 蓮虎 辰鳳 英啓 山國 斌玉 奎
（初次開演 後部（四）（五）（六）本 白蛇傳 七時登場）

大世界今日戲目一覽
共和廳 南方 日戲 雙珠鳳 夜戲 沉香扇
乾坤大劇場 屋頂影戲 香艷名片 痴情少婦
小二層 日戲 王再良 岳傳 趙稼秋 薛露緣 張少蟾 李空門緣 開心 夜戲 酒壹記 十本濟公
共和閣 紹興文戲 日戲 五本九美圖 夜戲 頭本封神榜
大花園影戲 歷史名劇 花木蘭從軍
新三層 紹興大戲 日戲 摘星 摘桂枝 溪皇莊 夜戲 教場會 程咬金 招親 砂
共和台 歷術 日戲 女伶俠 夜戲 俠義英雄
屋頂花園影戲 香艷名片 水火姻緣
新四層 化裝灘簧 日戲 孔八三郎 棄行 夜戲 漁家樂 星期日戲 書童 斷產 園夜戲 醉恨
德國新到 運動電機 鐵馬奔騰 腳車比賽 小艇畫槳 捶摩胸 靈背試 獲機小淺 益匪

大世界乾坤大劇場大京班 六月二十日夜戲目
陳李范王馬 郝 王 王 曹汪 廿三本 廿四本
日戲 菊仙 玉蘭 永慶 艷芳 蕙蘭 梅忠 雅殺 亭母 夜戲 艷秋 芳雲 艷素
西遊記
雙鎖紫 文祭 孝圖四門 女會（查頭）朱紫國大戰金毛吼

大世界新二層尚樂新劇社六月二十日夜戲目
久負盛名色藝雙絕全材名旦 新劇先進唯一能派劇界泰斗
蕭正中 王雪豔 胡君安 王美玉 汪優游 王劍心 黃鵑聲 王无能
日戲 哀茲泣豆記（編劇主任王君達）夜戲 情電接骨記

大世界共和樓新樂府崑劇 二十日夜戲目
▲日戲 華傳浩 別弟三報 華傳鈴 包傳鐸 小逼 望鄉 施傳鎮 王傳淞 邵傳鏞 倪傳鉞 辭閣 嵩壽 吃茶 鄭傳鑑 王傳蕖 沈傳球 沈傳錕 白兔記
▲夜戲 沈傳錕 游門 撇斗 姚傳薌 姚傳湄 梁山伯 王傳蕖 顧傳瀾 悔嫁 痴夢 周傳瑛 張傳芳 姑阻 失約 王傳淞 邵傳鏞 狗洞 顧傳玠 華傳萃 玩箋 錯夢

先施樂園 大京班女演武戲 男女合演文戲 六月二十日戲
白玉亭 賈春虎 林漢臣 白玉鳳 馬春珊 劉春泉 劉崑崙 袁奎官 劉 榮軒 春亭 馬 麟 鄭君英 白玉琴 景韻 寶 蓮 應 雲 路凌 豹 麒麟 張艷霞
奪小沛 棉花 新 落鳳坡 打 寶 瑤 （三 演 翠 屏 山）

先施樂園 大京班女演武戲 男女合演文戲 六月二十夜戲
白素琴 白玉亭 張艷霞 賈春虎 麒麟豹 劉崑崙 路凌雲 景 韻 琴 寶 蓮 玉 英 應 白 劉榮軒 鄭玉鳳 白君麟 任長海 劉春泉 袁奎官 馬春亭
（七 八 本 觀 音 得 道）

先施樂園門票原售小洋三角
易社乾坤新劇 六月二十日 日戲 菴堂相會 夜戲 美人關
施家班男女合演東方歌劇 沈翠花 胡國珍 施竹亭 施文韻 施春軒 施春娥 施松林 范福正 夏麟武 丁娘
日戲 綉花鞋 夜戲 李三 下本

先施樂園繁華中外影戲場 日夜開映
天一影片公司出品 六月二十日 國產歷史武俠影片 穆桂英 楊家將 十大本一次映完
滑稽 三本
著名社會愛情影片 蝸角奇緣 詳細說明書請閱樂園日報

小世界乾坤大劇場 六月二十日夜戲目
門票每位大洋一角各場不另取資場內招待一律女子
日戲 張奎官 陳滿堂 彭彩芬 彭桂芬 蔡寶山 王勳臣 單 金雪德 張月紅
夜戲 劉益 陳滿 蔡寶 王勳 金雪 彭彩 彭桂 單元 芳 堂 山 臣 艷 芬 芬 獨
御碑亭 玉堂春 紡棉花（王亞銀）鳳陽 河陰 脂虎 牡丹亭 木蘭

小世界愛華新劇社 六月二十日夜戲目
門票每位大洋一角各場不另取資場內招待一律女子
日戲 失羅帕 本戲 夜戲 全本 血淚黃花

小世界越劇 六月二十日夜戲目
門票每位大洋一角各場不另取資場內招待一律女子
金昌榮 張忠德 張梅坤 劉進海 周伯林 施永笙 金妙妙 雪 芳 金 應榮仙 王運芳 任少梅 金梅榮 金松招 金孝玉 馬德興
（日演）後本白鶴圖（夜演）全本百花台

小世界影戲 六月二十日夜戲目
新人公司出品 怪女郎
△時間▽ 八點至九點一刻 十點念五分至十一點九分 露天 五點至七點半 新劇場
一律女子招待場內取資

新新花園 門票一角 不另取資
精神團 張冶兒（日）酒友 易方朔（夜）窮花富葉

新新花園鐘社乾坤新劇
（日）英雄 頭本 情痛史（夜）閻瑞生

夏季用電扇 爽快一小時 祗須銀一分
賣！
工部局電氣處啟
樣子間 南京路口沙遜房子
電話六六二二另一號

神仙世界女子京戲 六月二十日夜戲目
門票每位大洋一角 場內招待一律女子 各場參觀不另取資
日戲 朱蓮峯 張艷芬 熊九齡 施勝奎 趙雪芳 張香雲（楊（朵雲）石叔岩
夜戲 朱蓮峯 施勝奎 趙雪芳 楊朵彩 客串 張香雲 九串 石叔岩 定
孟津河 寶蓮燈 受禪台 豪傑居 戰蒲關 行路哭靈 鳥盆記 京服 樓配 賣雄鷄 定軍山

神仙世界男女新劇社
門票每位大洋一角場內招待 一律女子各場參觀不另取資
▲日戲 劉香女 ▲夜戲 前本楊乃武

神仙世界
門票每位大洋一角場內招待 一律女子各場參觀不另取資
百祿登 魔術 圖劇 男女演員日夜登台 首創愛美魔術新劇名家 陸笑蘭 精神表演 愛美新劇 日演 報應 夜演 自由花
新心社 滑稽 寓劇 朱秋彬 高亘寅 日演 假死試妻 長松 鐵魂 喻 趙 臧 吳天虹 張小悠 夜演 惡婆 悲鳳 婆

神仙世界
門票每位大洋一角場內招待 一律女子各場參觀不另取資
紹興文戲 尹功 曹妹 朱琴 謝 尹 錢 高 袁 桂金森 日戲 碧玉 全本 芳玉奎 帶 碧云 財林 百 夜戲 春灿 法 花 全本 台
維揚古曲 謝義 小翠 張桂 才花芬 日戲 洋煙 恨 夜戲 嫁 汪桂珊 張廣 陳筱 馬長 才林慶 女兒

丹桂第一台 男女合演
暫停歇夏一俟秋涼再行開鑼

榮記大舞台男女合演
二十夜准演新排唯一連臺好戲
二本孫龐鬬智

▲南國社員俞珊女士飾莎樂美

▲南國劇員丁□

些、我現在將其中精彩的一節、抄一些在下邊、

你的身世、我是完全知道的、你怕我愛你、將爲你一生之累麽、呵、女士、你誤會了、我爲愛情、已受盡人生痛苦、還想再做這種夢嗎、但我也有我的衷曲、願意同你談談、我從前一顆赤裸裸的心、一片濃摯熱烈的愛情、寄託於我的戀人身上、誰知她不能諒解我、竟負了我、十年以來我天天在痛苦之中、沒有一個知心的朋友能安慰我、當窮究酷恨、填胸塞臆時、我覺得自己簡直要變成瘋狂、想對人申訴一番、人家却又笑我過於認眞、自尋苦惱、咳、這個世界、是個什麽世界、簡直是一個虛僞、奸詐、冷酷—塞滿的地獄罷了、皮面的笑容裏、尋不出半點「眞心」、彬彬有禮的周旋裏、只藏著一片「猜詐」眞誠的我、只有絕望、但是茫茫人海之中、或者還有一兩個天眞未鑿的人、若我能够遇著他、我願意同他結爲同志、我欽慕你的才華、而我尤其愛重你的人格、所以我竭誠想和你做朋友、你如果能了解我、請你接受我的眞心、也請將你的眞心給我、我們互相勉勵致力於藝術的研究、使藝術的曙光、照徹中國、喚醒中國民族痲痺的靈魂、溫煖民族灰冷的心、這就是我們神聖的責任、也是我唯一的願望了、」

「棘心」這部書、她是紀念亡母的作品、這十五篇中、沒有一篇不道及她的母親。誠然、兒女之愛、除却了慈母之外、那有人來了解你的一切、的確、慈母死後、那有一個知心的人來安慰你呢、所以她寫出了如此可歌可泣的巨著、眞是不大容易、可是她亡母的原因、爲了長兒之死、三兒殘廢、她呢、又遠離了故國、到這外洋求學、沒有去安慰這年老白髮的母親、更加了家中遭匪的惡耗、身體受了傷、這是她致死的原因、

她母親之死、是她著這部書的起原罷、我們讀完了這書時、一定要感到悲哀、這是我們讀者之同情性吧、（鼎銘）

### 上海郵務管理局封發郵件時刻表

| 寄往處所 | 舟車名目 | 日期 | 封發時刻（平常信件） |
| --- | --- | --- | --- |
| 海參威俄羅斯經過西比利亞 | 轉浦口哈爾濱 | 日 | 點 |
| 長江各埠　北洋各埠 | 火車輪船 | 每日 | 廿二點 |
| 南洋各埠　青島大連 | 轉丸 | 廿六日 | 廿一點 |
| 威海衛烟台天津 | 定生 | 廿六日 | 十一點 |
| 牛莊 | 寧波 | 廿七日 | 廿二點 |
| 烟台天津 | 順天 | 廿七日 | 七點半 |
| 溫州（由寗波轉） | 新寧紹 | 二十六日 | 十五點 |
| 福州 | 華安 | 二十九日 | 廿點 |
| 廈門香港 | 廿州 | 廿七日 | 廿二點 |
| 汕頭香港廣東 | 四川 | 廿六日 | 廿二點 |
| 香港廣東 | 公司 | 廿六日 | 九點半 |
| 外洋各埠　小呂宋澳洲及紐絲倫 | 公司 | 廿七日 | 廿一點 |
| 香港南洋羣島及歐洲過 | 公司 | 廿七日 | 九點半 |
| 蘇彝士及歐洲 | 公司 | 廿六日 | 廿一點 |
| 日本美洲坎拿大及歐洲 | 公司 | 廿六日 | 廿一點 |
| 日本檀香山美洲及歐洲德國及亨堡轉 | 公司 | 廿六日 | 廿點 |
| 日本各埠 | 長崎丸 | 廿六日 | 廿點 |

各口掛號郵件提前三十分鐘封發


○○○○○買賣舊汽車

○○○○○與汽車換現！！！

君欲購備汽車否？君欲出讓舊車否？君需現欵濟急而同時復需汽車代步否？何計汽車換現？本行特定優異辦法爲君解決難題絕對保守秘密可保稱心滿意

匯利車行謹啓　上海靜安寺路C一五一號　電話三五六二〇　王1348



## 永安天韻樓大京班　六月二十夜戲

郭六馮何呂張陳伍邱趙謝王吳胡譚畢何小趙
春陣春頤靈慧吉鳳德君月樹寶瑞紅梅小雪長海
山風廷馨芝春瑞春成茂亭臣奎亭（劉先小臣）（謝）樓英勝山
搖錢樹（大翠屏山）（新美人計）

## 永安天韻樓鳳儀班

朱朱任張徐朱張王小李張朱吳陳朱張（小張）小小
桂素燕小寶雪鳳春連美小玉鴻淑麗文美永
春秋雲芳祥芳小樓雲利傑英卿崑聲賢艷艷霞利
打花鼓（全武行雷萬春）十八扯（二本清廉訪案）

## 永安天韻樓影戲

日夜開映著名中外最新佳片

兩劍客　愛河潮　商人消遣

詳細說明請閱天韻日報



# 本　四　封神榜

# 天蟾舞合

夏令／是熱天　唯一的　避暑所／娛樂塲

▲本台今夏爲謀觀衆們熱天看戲安全起見特不惜重大犧牲向賤扇莊定製精美紈扇十餘萬把於每夜隨票贈送自舉行以來大蒙顧曲者熱烈的歡迎稱爲空前罕有天蟾首創雖然天時酷熱而光顧者非常擁擠故旬餘日來贈品已贈去不少現在雅扇所存無多特此鄭重聲明凡欲得天蟾封神雅扇藉留一紀念者務請從早光臨捷足先得一待贈品告罄決不再來舉行千載一時的良機切莫失之交臂爲

▲不分等級一例公開不論花樓官廳以至三樓每位均隨戲票贈送一把爲日無多欲得優美贈品者請早光臨

▲今夜開演人人歡迎的空前偉大香艷神怪新劇



# 上海遊藝演員公會遊藝一覽表

**孫如娥**　女子蘇灘京調時曲十三元八化裝念四西八寓時藏路院陽醫大順壁五百里號或十過福對里第昌家三

遷移聲明　滑稽宣卷 **陸嘯梧** 改良唱春　本社承接宴慶堂會滑聽新劇念四元八倫演全本如用佈景另議如業相遨無任歡迎接洽處跑馬廳大沽路一千二百另五號

**費嘻嘻**（滑稽）（四簧）　貴府相邀喜慶堂會請老西門孔家茀永仁里卅七號或先施公司接洽不悞

松廬社全體女子 **王瑤琴**　京崑蘇灘時調小曲特別燈扭定價十四元八角牯嶺路三十九號

**夏鶯鶯**（惠鶯）（娟鶯）　貴府相邀化裝蘇灘念元八坐唱十二元八諧至北泥城橋西館廣里第一家

**搭棚戲**

**劉春山**（奇）（奇）**盛呆呆**　各方土語滬時新閒京調相聲眞刀眞鎗滑稽打武南腔北調比衆不同有意想不到之滑總價十四元八寓英界西新橋北大世界對過麗昌里六百十九

**朱國樑　張鳳霞　張鳳雲**　化裝蘇灘廿元八角坐唱十二元八加喜封車飯寓老西門翁家街一○九號

遷移聲明　別開生面化裝蘇灘 **錢鳳第**（鳳珍）（鳳玉）　全體女子新發化裝蘇灘行頭鮮明加京調五音聯彈念四元八坐唱時鵲新曲十四元八特別彩擠加四元八寓浙江路清和坊對弄槐陸里內七八四號

**蔣鑑安**（文明）（宣卷）　價洋十二元八附加女子新曲寓大東門內水仙宮醫察局對門一百念一號

遷移聲明 **葉如玉**　葉如寶　葉醒儂　滑稽新曲時事歡賦電燈相邀十三元八東新橋六馬路北心記菜飯館內或大新街迎春坊第三百十號內便是

**唐玉英**　五音聯迷劇簧四十八元法界長浜三里德對門維而蒙路德瀾里內

**丁少蘭**　男女合演　改良申曲　十六元八　**丁婉娥**　法界大世界東自來火街瑞福里六衖

改良申曲男女合演 **王筱新**　張月珍　王雅琴　王愛琴　喜慶堂會定期不悞價十六元八法界霞飛路恩派亞影劇院口居安里一號

獨一女子化裝申曲 **張美雲**　張美連　張美玉　敢人申曲詞句風雅名家合唱新式顧繡電燈台面法界殺牛公司對門同康里施洲芸家或小北門南對過後門

**吳品如**（中西幻術）（乾坤劇法）　貴府堂演相邀請至英租界汕頭路三號電話中央八三二五

**楊素蓮　朱泉根**　即朱媛媛改良申曲　化裝十六元八古裝念四元八英租界北京路宋家弄四百四十八號或大世界

**朱寶興**（甯波）（南詞）　男女文書　朱貞美　聽客願便　寓北泥城橋自來火房對而鴻廳里一弄電話中九一五三外加特別電燈相或著請到虹口漢壁浜路新記華里口業公會領江話北內電五七一二

**孫美雲**　赴漢　孫瑞亭　留言　發明器世機鋼歐美廳術水火燈彩部法樂全俱三寓路馬拜禮北堂江九口里

最著名女子蘇灘 **王寶玉　王愛玉　王黛玉**　最新時事小曲特別蘇灘電燈新擔價十二一元八最新特別元加二擔四諧元大世至北首界南路雲德里

**丁怪怪**　戲迷戲　**趙希希**　堂會十二元八法界恩派亞影劇院後三後里鑫六十八號仙橋霞飛路口二號

玉韻集全體女子蘇灘 **蔣婉貞**　賦新不同與家承公貴府六絲價十別元八特元六加五陀亞小彌貞四貞雲簧十喜雙八加元另演四灘元四灘四頭路至迪油話三頭電五八號三二

乾坤聯唱　儒雅申曲　**筱文濱　張月珍**　貴府相邀價十六元八寓法界八仙橋首安里七十八號或大東門內大富貴

**費西冷**（古裝）（蘇灘）　古裝蘇灘男女合演全班相邀念四元八寓西門外方浜橋法華園對面一昌里弄號便是或是仙世界五樓神接面

遷移聲明（優待遷移）（附送崑曲）（舞耍刀劍）　絕項女子蘇灘文武戲法

**施湘芸**　新增全齣崑曲刀鎗拳術　女子蘇灘五音京調十四元八女子魔術文武戲法十六元八全附送要齣崑曲法乃舞劍家界南朱公橋殺牛同司對而後康里內門門小北南對過

**施春軒**　施春娥　施文韻　施竹亭　乾坤申曲貴府相邀十六元八發明東方歌劇卅二元八接洽處法界殺牛公司對門同康里念三號或在先施後台

**周美虹　筱虹　彩虹**　女子雙簧　乾坤蘇灘　女子鬪時調簧曲價京三元十蘇灘八三班十二十八唱八合元白九梅人寓路五格里百和八三街十五號　接洽文明京戲

笑話奇談 **陸希希　陸奇奇**　價十二元八寓汕頭路蔣婉貞家

**田永奎**（文武）（戲法）　相邀堂會十四元八還東飯店西首跑馬廳龍門路信平里中弄一一二六號

**杭州班**　貴府相邀喜慶文十堂會三坐六元八十唱平台士六法八仁至勸租界貝里路路和鐘開義祥虹表東或興號店嘉公米鑫成安公司永洽不悞

**范醉春**（乾坤）（蘇灘）　范盈盈　范紅雲　特別電燈相奉送二十價元八時事小曲寓英大馬租界路大慶一三里二號

**曹少堂**　文明宣卷　六馬路還東飯店越亞坊第二家接洽

**吉評三**（戲迷）（相聲）　喜慶堂會定期不悞寓法租界八仙橋首安里三弄五十七號

**筱桂蓀**（高尚）（蘇灘）　小翠珍　小培珍　鄞人慶曲早承知音家稍許倘崇相邀化裴蘇灘寓大世界北雲南路育仁里

**人人笑**（百鳥）（朝鳳）　特別口技賞府相邀定期不悞大世界後新有慶里內十七號

全珠班 **馮連珠**　化裝小劇南北時調十四元八貴府相邀寓英界北浙江路西香界口南福里二百六十一號或永安公司標

最著名西洋奇術 **錢炳寬**　西洋美女跳舞大套廳術新術廳劇音樂貴府相邀地處北浙江路口海寗路南高寗四家價元普十

**胡壽慶**　競爭廉價奉送雙簧　普通價目十四元八　男女大套廳術文武中西軍樂滑稽寓英界大世界北首西新橋北堍福昌里

**陳昌浩**（甯波）（文書）　遷移英租界老垃坡橋均安里末家百三十九號電話三四○

**談天祿**（燈彩劇法）（大套幻術）　普通十二元八兼全念五元六寓法界大馬路東新橋街口興昌里二號便

遷移聲明 **王一飛**（中西劇法）（童子武術）　王筱鳳　王筱飛　王筱鈴　廣法租界小北門外文元坊十四號

**何貴章**　寗波文書寓英租界勞合路廣泰電器廠樓上電話一七六○四

**歡喜團**　周杏泉　周慧珍　男女大套廳術中西武術女子價八十○小四演坐唱堂元得珍錦電加價班四英橋送燈小八四合元界福上演銅簧西昌

遷移聲明 **莊月娥**　莊海泉（乾坤）（蘇灘）　男女坐唱　化裝　堂格克新界勞路莊口祿外價已世後合牛路福里

接洽處　英大馬路大慶里二百十三號　英租界愛多亞路西路口永安坊四號　牛即都益處後門對過便是

老牌滑稽 **王无能**　笑嘻戲十四元八角　文明戲廿八元八角

**精神團**　**張冶兒　易方朔**　專演堂會男女合演滑稽賽劇貴府相邀價目念八元八正劇面議接洽處法租界八仙橋八仙坊口沿馬路新屋一十四號或英租界接洽廣西路六馬路太平洋後面永安坊五號

**星期園**　男女合演滑稽新戲　啟一新接久界特花新號貴邀起照洋元接大北仁中烟內世面里家光明　團滑戲堂崇歡製背聘坤府優見原念八洽世首里和紙或界福第如願不　唯穩承會答迎綉景英角相待仍價四角處口嫩育界口對大號昌三宗定悞

**王彩雲**（王美雲）**江笑笑**　化裝八角坐唱廿元另二元八角（接洽處）老閘橋下三泰衖第三百四十四號門牌內　蘇灘　專接堂會定价格式元另攢角任馬當路　說戲鹽兒　路馬總會對門福接里口代家王彩雲家

**鴻江舞臺**　全球第一　大提線戲　雲光發音特別行頭全套佈景新排頭二三四觀音得道頭二三四狸貓換太子全部蘇秦張儀六國拜相廿八元任六馬路朝陽樓香東亭西首鳴春堂內

**嚴舞臺**　首先發明　大提線戲　新排頭二三四觀世音得道頭三本狸貓二換太子猶新行頭全戲銀盤完全佈景定價廿八元住大世界後菜市衖中餘慶里口戊六馬路格致書院對面



本報增刊分類廣告之特色

（一）刊費省（每字只取六厘）

（二）手續簡（惠稿當日照登）

（三）地位好（讀者觸目便見）

（四）收效宏（應者紛至沓來）